京城日報
朝刊
發行所 京城府太平通一丁目三十一番地 京城日報社

國民勤勞に大御心
厚相をお召し 優渥なる御下問

【東京電話】天皇陛下には畏くも決戰下生産力の增强に必須なる國民勤勞全般の問題に關し深き大御心を寄せさせ給ひ、廿五日午前小泉厚相に拜謁仰せつけられ國民勤勞に關し種々優渥なる御下問を賜つた、小泉厚相は大東亞戰下の國民勤勞問題に關し具さに奉上、深き御叡慮のほどに恐懼感激、御前を退下した

小泉厚相謹話

本日宮中にて拜謁を賜りまして謹んで國民勤勞に關し奏上申上げましたところ種々優渥なる御下問を拜し叡慮の畏さに恐懼感泣致しまして御前を退下致しました、さきには大東亞戰下時に軍需品の生産整備ならびに軍事技術のうへに深き叡慮を注がせ給ひ各地の軍作業廳をはじめとし軍管理工場ならびに軍監督工場の重要工場に侍從武官を御差遣遊ばさるゝ旨の御沙汰あらせられまして生産力の增强に注がせ給ふ大御心のほど誠に畏き極みでありますが、本日は生産力の增强に直接必須なる國民勤勞に關し種々優渥なる御下問を拜しまして大御心の辱けなさにたゞ〳〵恐懼感激致しました、將來ますます粉骨碎身必勝の信念をもつて國民勤勞の充實發揚をはかり生産力の增强に邁進し誓つて有難き聖慮に副ひ奉らんことを期する次第であります

王滿洲國大使けふ來城

駐日滿洲國特命全權大使王允卿氏は來る二月六日萬壽節參賀歸國の途次、廿六日『あかつき』で來城一泊の上總督、軍司令官訪問、後移の上歸國する

米軍陣地を連爆
わが荒鷲ソロモン方面に活躍 米側發表

【リスボン廿四日同盟】ワシントン來電＝米海軍省は公報をもつて日本航空部隊がソロモン方面の米軍陣地に對し廿三日夜爆撃を加へ引續き廿四日夜前後二回にわたり攻撃を加へた旨發表した

大行山脈に剿共戰

【石門廿五日同盟】大行山脈内に蟠居する晋察冀邊區共産第四軍に大鐵槌を加ふべくわが黑瀬、植田、天野、下枝、石川の各精鋭部隊は廿一日拂曉を期して一齊に行動を開始、同日拂曉京漢線〇〇を進發せる黑瀬、天野、植田各部隊は行唐方面より西北進し行唐北方廿キロ南城塞において敵約三千と激戰、頑強に據つて頑強に抵抗する敵と激戰を演じこれを擊碎、部隊は目下北方に進擊中である、また石川部隊は曲陽方面攻擊に際しわが猛擊にあつて冀西地區に逼入せる冀中軍第十七團、第廿二團計一千二百の敵を漸次口頭鎭方面に壓迫、一方下枝部隊は唐縣方面から山岳地帶を縫ひ敵を蹴散らしつゝ口頭鎭東北方に迂廻敵を完全に口頭鎭一帶に追ひ込み三方よりする包圍網を完成した

怒江對岸鉢巻山滇緬公路に遺棄された敵自動車群（陸軍報道班員撮影＝陸軍省檢閲濟）

病院、寺院を破壞
英機の悪虐、全緬激昂

【ラングーン廿五日同盟】廿四日の敵機ラングーン盲爆は昨年十二月廿日の盲爆と同樣に一般市民を殺戮し民家、病院、寺院を破壞炎上せしめるといふ殘虐さはまるもので印度人街では一ケ所だけで數十名が斃れた煉瓦造りの民家の下敷となり、破壞された某病院の壁上には大きく書いた赤十字の標識を爆彈が貫いて炸裂し病棟一棟を完全に破壞して數名の死者を出しさらに爆彈で破壞された回教寺院はスルチ・スンニ・ジュンヤ寺院といふビルマ最大寺院で、その壯麗な建築物の壁上兩側に聳えたつ二つの塔のうち一つは完全に崩れ落ち屋根はすつかり飛散して鷹昔だけ室内の壁も崩れ大理石をしきつめた床の下には爆死者の血痕や屋根に巣をつくつてゐた鳩の死骸や破片が所狹きまでに堆積しあまつさへその床には敵機の機銃掃射により彈痕が大理石をえぐつてゐるが印度人回教徒は敵機の去つたのち廢墟と化したこの堂内でなほ祈りをつゞけてゐる、同寺院の僧正シャイラ・ハムドはビルマ在住十二年に及ぶ九十三歳の土耳古人で崩れ落ちた寺院のなかに立つて敵機の殘虐振りに憤激しつゝ左の如く語つた

敵機は昨年十二月二十日にもペンガリ回教寺院を爆撃して印度人回教徒數十名を殺傷したが、今回はビルマ第一の當寺院を直擊彈で破壞しあまつさへ銃掃を加へこのため回教徒多數が爆死或は重傷を負つた、いやしくも神聖なる寺院に對して爆擊を加へ殺傷するといふが如き行爲は斷じて許し得ない、かならずや神罰が降るであらう

塚田大將の英靈
無言の凱旋

【東京電話】重要作戰任務を帶びて中支戰線に活躍中不幸昨年十二月十八日中支に散華した塚田攻大將の英靈は廿五日午後三時二十五分東京驛着の特急『富士』で帝都へ無言の凱旋をした、五番ホームには秩父宮家を始め奉り各宮家御差遣の御使、杉山參謀總長、山田教育總監、木村陸軍次官はじめ軍關係者、遺族登久未亡人(六七)長男登君(三)次男裕君ほか親戚多數がしめやかに居並んで出迎へる、定刻列車は靜かに構内に辷り込み、やがて降り立つた八木中佐の腕に擁持された白木の箱、つゞいて故大將の遺影、これぞ數々の武勳に輝く故大將が聲なき凱旋の姿なのだ、つゞいて藤原少將、小澤大尉の英靈と遺影がホームに設けられた祭壇上に安置されゝば淺草本願寺輪番栗津顯照師ほか六名の讀經が流れる、厳かな讀經の聲のうちに各宮家御差遣の御使の御代拜につゞき杉山參謀總長、山田教育總監、木村次官、長男登君ほか遺族の燒香があつてのち故大將の英靈、遺影、遺品は遺族たちの手に護られて直ちに東京都世田谷區下落合四ノ一六〇五の自宅に向つた

【寫眞＝向つて左より燒香する山田教育總監、杉山參謀總長、木村陸軍次官】＝電送

あす陸軍合同葬

【東京電話】昨年十二月十八日作戰用務を帶びて飛行機に搭乘行動中中支戰線で戰死を遂げた塚田攻大將および同大將とともに戰死した藤原武少將、小澤一大尉ならびに昨年十月八日北太平洋戰線で戰死を遂げた久門有文大佐の陸軍葬による合同葬は遺族葬を兼ねて參謀次長田邊盛武中將を葬儀委員長に廿七日午後一時卅分から東京青山齋場において執り行はれるが葬儀委員は次の如くである

葬儀委員長 參謀次長 田邊盛武中將
副委員長 若松只一中將
同 額田坦少將
總代會葬 航空總監 土肥原賢二大將
祭主 塚田登、藤原致、久門右武、小澤仁通 ほか九名

なほ葬儀には麻布東部第三部隊長の指揮する儀仗隊が參列、葬送する、また一般告別式は葬儀に引つゞき午後三時から四時まで行はれる

日、佛印經濟協定
米、玉蜀黍につき意見一致 實行取極妥結

【西貢廿五日同盟】西貢における日佛印交渉の締くゝりをなす會議は廿五日午前十一時（現地時間）總督官邸においてドクー總督とわが栗山事務總長、鈴木總領事との間に行はれ、日佛印經濟第三年度實行協定中對日供出物資の太宗たる米、玉蜀黍に關し殘されたる二三の技術的問題につき意見の交換のゝち昨年十二月十四日の第一次會談以來一ケ月半にわたる交渉結果を相互に確認したが、この西貢における最後的會談で米、玉蜀黍に關しては兩者の意見が完全に一致した、かくて西貢における日佛印諸交渉はこれをもつて一まづ打切りとしドクー總督は廿六日ハノイに赴き栗山事務總長も近くハノイに引揚げることとなつた、次回會談は來月匆々ハノイにおいて再開されるはずである

大東亞省談

【東京電話】日佛印經濟協定の昭和十八年度實行取極めについては昨年末から西貢において芳澤大使ならびに栗山事務總長とドクー總督間に交渉が進められてゐたが、このほど米および玉蜀黍の兩品目に關して兩者間に意見の一致をみたので廿五日西貢で栗山事務總長とドクー總督との間に署名了し、この旨同日午後大東亞省より左の如く當局談をもつて發表された、なほ爾餘の品目については廿六日ドクー總督のハノイ歸還にともないハノイにおいて栗山事務總長との間に交渉が繼續されるが、交渉妥結次第順次に署名實施される豫定である

日佛印經濟交渉に關する大東亞省當局談

日本國と佛領印度支那間關稅制度貿易およびその支拂の樣式に關する日佛協定に基づく日佛印貿易の本年度實行取極めに關する交渉は昨年末より西貢において開始せられたるがこのほど佛印の米および玉蜀黍の對日供給に關する問題につき意見の一致をみ、一月廿五日西貢において栗山事務總長とドクー總督との間に實行取極めに署名せり

栗山事務總長談

【サイゴン廿五日同盟】栗山事務總長は官邸において記者團と會見左の如く公表した

今日佛印より米、玉蜀黍の對日供給物資に關し、兩者間に意見の一致を見、無事署名調印を了したが、今回は交渉の促進をはかるため個別的に取極めを行ふことになつたところに特色がある、交渉がかくも迅速に進展を見たのは偏に佛印側當局の時局認識が一層深まり、昨年度交渉の經驗も手傳つたゝめである、今後交渉の本舞臺は必要に應じハノイに移されるだらうが、これがまとまつてはじめて日佛印間の物心兩面を通ずる緊密化は一段と促進されるであらう

さらに交渉繼續

【東京電話】廿五日署名を了した日佛印經濟協定本年度實行取極めは昨年十二月十四日西貢において芳澤大使とドクー總督の第一回會見により交渉が開始され、ついで同廿四日第一回會見によりほとんど實行取極めの基礎が出來あがり芳澤大使は一まづ歸朝し栗山佛印大使府事務總長が代つて交渉の衝に當り、西貢において數次にわたりドクー總督と會談を續行、廿五日米、玉蜀黍の兩品目について日佛印間に交渉が妥結したものである、昨年度の實行取極めは戰局の進展に伴ひ日佛印間の物資交流を全般にわたつて再檢討する必要があり、また一方において佛印の對日協力態度が必ずしも徹底してゐなかつたことなどの事情から交渉妥結に相當長時日を要したが、本年度實行取極めに當つては大東亞戰爭の進展によりその經濟關係の全面的對日依存の必須なることを佛印側が充分認識し、この基礎のうへに立つて交渉がはじめられたので、交渉は順調に進捗した、しかしてわが方としては重要問題より重點的に討議を行ふ方針で交渉を繼續した結果今般米、玉蜀黍の二品目について妥結を見るに至つたものである、なほ米、玉蜀黍以外の品目についての本年度實行取極めは引つゞきハノイにおいて栗山事務總長とドクー總督との間に交渉が繼續されるはずで、妥結次第順次に發表實行される段取りである

日佛印貿易決濟に
新に"特別圓"を設定
共榮圈通貨の機能發揮

【東京電話】日佛印間の決濟の樣式に關する日佛交換公文は二十五日附官報をもつて發表されたが、要綱の第一項は佛印と日本、日本の占領地域及び圓決濟の行はれる一切の地域間の決濟には總て『特別圓』を使用する旨を明らかにし、第二項は日本が佛印においてなすべき支拂ひのため必要なピアストルを佛印は『特別圓』を代償として提供すべきことを規定してゐる、この『特別圓』とは一言にしていへば大東亞共榮圈内の決濟通貨として用ひられる圓貨であるといへよう、すなはち從來の日佛印經濟協定においては甲、乙、丙の三勘定が設けられ

一、甲勘定には日本が佛印より輸入した米以外の物資の代金を圓貨をもつて拂ひ込む

一、乙勘定には日本が佛印より輸入した米の代金を圓貨をもつて拂ひ込み、そのうち一定割合の金額は一年間据置いてのちに甲勘定に移す

一、丙勘定には佛印が日本より輸入した物資の代金をピアストルをもつて拂ひ込む

しかして毎月甲、丙の兩勘定のバランスを相殺しその差額のうち五百萬圓は翌月に繰越し、殘額は金または金に替へ得べき外貨をもつて決濟することとなつてゐたが、今次の交換公文によつて右の三勘定のほかに新たに『特別圓』勘定が設けられ金又は外貨を用ひることなく最後に『特別圓』を以て一切の支拂が決濟されるとなつたわけである、『特別圓』に對して『自由圓』といふ用語もあり、從來の日佛印協定は貿易上の決濟のみに關する協定であつたゝめ貿易外の支拂はこの『自由圓』をもつて行はれてゐた、即ち『自由圓』とは要求があれば金又は外貨に替へ得べき圓を意味するが『特別圓』は原則として金に替へらるべきものでない點において『自由圓』と異り、圓ブロックの國際決濟機能を營む圓である

足らぬ內地から
食糧の援送
半島民よ、勝ち拔け
朴春琴氏談

【釜山電話】元代議士朴春琴氏は廿五日來釜、廿七日發の『あかつき』で北上する筈であるが、左の如く語つた

先般朝鮮の食糧事情具申のため東上した總力聯盟總務部長蘭牛凡夫氏と一緒に農林大臣に會つて苦しい半島の食糧事情を具さに話したところ、大臣もこれを諒とし內地も十分ではないが出來るだけ物を朝鮮に送ることを言明されまた內地全般の民衆も能ふ限りの援助を惜まない氣持の切なるものがあることを傳へるやうにとのことであつた、大臣がかれ程言明されたからには相當貰へるものと確信してゐる、世界を賭けて大戰爭をしてゐる時であるから朝鮮でも忍ぶだけ忍んで勝ち拔くために時艱を克服して貰ひたいものである

飢寒に喘ぐ河南難民

【廣東廿五日同盟】重慶來電によれば重慶政權は昨夏來の飢饉に惱む河南省の難民を強制的に西北に送り込まんとしてゐるが、最近同地方に猛烈な寒波が襲來、難民たちは茫々たる野原に食物を求めて彷徨しつゞけ、現在洛陽に滯在するものだけでも七、八千人に及び苦難の旅の途中にあるものはいよ〳〵募る寒氣に、あるひは凍えあるひは餓ゑて斃れるもの數知れず慘狀目を蔽はしむるものがあるといはれる

姜隊長ら歸順
實力を有してゐる

【香港廿五日同盟】香港占領地北〇〇にて廿五日同盟姜某は斷然國府參戰後、日本の眞意と國府參戰の意義を認識、毅然部下四千を糾合して和平建國保衛東亞の旗幟のもとにわが軍に協力を申入れ來つた、よつて廿四日香港地區〇〇において愛國義勇軍第一大隊の結成式を行ひ、良民保護の任に當ることになつた

日本軍、米本土に侵攻せん
グルー、又も演說

【リスボン二十四日同盟】ニューヨーク來電＝前駐日米大使グルーは二十四日ニューヨーク市において演說を行ひ日本軍の米本土上陸作戰の可能性を強調して再び米國民に警告を發した、要旨左の通り

日本軍を徹底的に擊碎しなければ米國の危機は決して除去されぬであらう、米國は日本軍の上陸作戰の脅威に曝されてゐる、日本軍が現在占領してゐる地域を固めることを許しておけば日本軍は米本土の上陸作戰を行ふ

林銑十郎大將重態

【東京電話】大日本興亞同盟總裁林銑十郎大將は去る十八日來風邪下痢のため病臥中二、三日前から腎臟症狀を呈し重態に陷つた、同大將は六十六歲の高齡とて憂慮されてゐる

社說　挺身する敎育者

一

始政以來三十三年、我が朝鮮の進展について種々のことがいひ得るであらう。或人は、三十餘年にして未だこんな程度ではどうするのかといふ。また或人は三十年前のことを思へば全く隔世の感ありといふ。一方はその遲々たるを咎め、一方はその努力のあとの認むべきを讃へる。その何れの主張にもそれ〴〵の道理はあるであらうが、何れにしても事柄によつては遲々であり、また事柄によつては隔世の感ありといふことになる。

二

しかもこれを總括的に觀ると永きに亘つて貢獻に携はれた責任や努力の集積はたしかにこれを取上げねばならぬ。殊に國語の問題にしても、今日國語の普及率を精査したならばその實績は案外見逃してならないと思ふ。皇道精神といふか、皇國の民としての觀念にしてもその程度の差はともかく、一應形態と感謝性に於ては、その成績は認めてよいと思ふ。また國家觀念の建直し、資源の開發等諸般に亘つて今日の朝鮮を顧ればその著しい進展を否むことは出來ない。

三

これはまさしく歷代總督治政の集積といふべく、且またその施政方針を體して奉獻した指導者達の熱心によるものといふべきである。而してその指導者の中に敎育者のあることを特に取上ぐべきである。交通、住居、物資等の極めて不便な田舍、その田舍の最も奥深くに辭令一枚によつて邑を離れて赴く敎育者達が如何なる心境に於て入つて行つたかを思ふべきである。そこには徹底せぬ無理解があり、艱難が橫はつてゐたであらう。しかし自己に負荷されたる使命の重大を思ひ、四苦八苦しながらも堪へ、いや克服して啓蒙、敎導、今いふ鍊成の實を擧ぐべく努め現地の生活をとつたのである。しかし一度共に敢行した親子の生活を思へば、その衣食住のすべては地方人と同程度に引下げられ、まして居住の樂ふ處となれば、醫療機關の不備、交通機關の不便は、みすみすその子を、その妻を死に致らしめたる事例は決して尠しとしない。それにも耐へて育ちゆく我が子を、せめて上級學校にも入れて立身を得させようと念願しても、田舍の敎育と環境では入學試驗すら合格を來なく、またよし合格しても寄居といふ一家經營の問題が起つて來る。それがどの官吏よりも薄給よりも地方勤務よりも深刻な敎育者の家庭における事實である。

四

かくて今日、この敎育者に負はされてゐる任務は更に大きい。徵兵制施行に伴ひ青年敎育の重要事は一段と敎育者の獻身的努力に俟つてゐる。殊に一校長の上に課せられてゐるものを擧げてみるならば、學校經營は勿論、青年隊、青年訓練所、特別鍊成所、聯盟運動、國語講習會、その他農家農村の指導等一切の地方敎導の實際的中心となつてゐる。それは校長を首班として部下職員一體、晝々夜に及ぶまで、また日曜日もなき勤公の生活である。茲においてわれ等は齊しくその地方深く入つて敎導にあるそれら敎育者を心から理解し、安んじてその第一線的生活につけるやうな施措をこそ望んで已まないのである。

內閣辭令（廿五日附）

情報局次長 奥村喜和男 敍高等官一等

總督府辭令（廿三日附）

▲鐵道局技手粉川文次郎▲同松井清三▲同安西松藏▲同小川敬吉任鐵道局技師（六等）（各通）▲稅務監督局屬岡山幸吉任司稅官（七等）補遞送稅務署長▲司稅官補岩木健壽任司稅官（七等）▲命谷城稅務署在勤▲裁判所書記豐原留吉任裁判所書記長（七等）補平地檢事局書記長▲同藤田榮作任裁判所書記長（七等）補大邱地檢事局書記長▲保護觀察所保護司三浦秀一任本府保護觀察所保護司（七等）命大邱保護觀察所在勤▲保護觀察所書記柳澤伊勢雄任保護觀察所保護司（七等）命平壤保護觀察所在勤▲（農林）技手檜谷勇一任營林署技師（七等）命京城營林署在勤▲（學務）編修官金子昌釣任郡守（五等）命忠南大德郡在勤▲伊東相求任郡守（八等）命忠南靑陽郡在勤▲丹羽韶順任產業主事（七等待遇）補咸北產業主事▲全南土木技手長水癸己夫任土木技師（七等待遇）補全南土木技師▲川井善久▲內山義作任土木技師（七等待遇）補慶北土木技師▲梅本衛右衞門任產業技師（七等待遇）補全南產業技師▲（雄基署長）司稅官豐川博光補井邑稅務署長▲（大邱檢事局）裁判所書記長村上璞三補大邱覆檢事局書記長▲（司政局）技師日向丈夫▲鐵道局參事春田登▲同川島安治▲鐵道局副參事吉岡增三▲同齋藤淸一▲同大原彌三▲同大江犬一▲同大石邦太郎▲同長田孝穆▲同渡邊金記▲同高橋陸三▲同古屋運平▲同倉島安彥▲同永松躬則▲鐵道局技師今井修二▲同鈴木龍次郎▲同高倉彌▲同土崎一郎▲同芥田富太▲（光州）稅務監督局副事務官栗光恒彥▲（南原）司稅官前田利資▲（平壤）保護觀察所保護司藤井人杲▲（大邱）同日根野直芳▲（平壤覆檢事局）裁判所書記長今野毅▲（京城）營林署技師長尾正和▲（全北）道理事官春木禹造▲（咸北）同木山範一▲（忠南大德郡）郡守小松雲成▲（忠南靑陽郡）同靑陽弘依願免本官（各通）▲（平壤）裁判所通譯兼裁判所通譯官大山宗彥依願免兼官▲（忠南）社會主事伊東相求依願免本職

消息

◇片岡勉氏（鐘紡朝鮮出張所長）廿六日東上來月六日歸城の豫定
◇鹽田農林局長 廿七日午前十時五十五分京城驛發、途中慶北慶南の食糧事情を視察後約三週間の豫定で東上する
◇濱崎長年氏（朝鮮木材株式會社社長）咸南北出張中のところ廿四日歸城
◇アザペリン氏（函館駐在ソ聯領事）廿五日『ひかり』で北行
◇荒川議治氏（北京日本大使館員）同『興亞』で北行

耳 遠き人へ
病狀くわしく書いて相談下さい よくわかる說明書無代進呈
新發賣特許 人目につかぬ コマク破れに 世界的發明 イヤアドラム（人工ゴマク） 其他各種「最新補聽器」あり
大阪市此花區西九條通電停前 辻藥品醫療器合名會社

同じ明るさで電力2割節約…… 二重コイル マツダランプ
電力をお國へ捧げませう
東京芝浦電氣株式會社

☆海軍の戰局讀物大衆雜誌☆ 戰線文庫 二月號 四十錢（〒二錢）
太平洋の關ヶ原 戰と生産戰・大佐 平出
海軍報道班員 櫻田常久 新報告 パラワン戰航記
日本精神と日本歷史 藤田徳太郎
長期戰と生活の科學 理學博士 竹內時男
"空の少年兵"感激入隊記 藤村多江
現地特報 セレベス・南忍記 海軍報道班員 大島
機雷原を航く 海軍報道班員 小早川篤四郎
決戰小說 身代り落下傘 納言恭平
南海の瞳 蘭郁二郎 小さな町 森三千代 魚人 木下仙 村一番 諏訪三郎
眞珠 海に狂ふ 米機 すわれなる猫
日本娘とインドネシア娘 現地座談會
▲米敗る、日 ▲あの日再び ▲耐寒色頁
東京市麴町區內幸町二ノ二 興亞日本社 振替東京六七六四一番

日の出 二月號
米英の謀略宣傳を暴く座談會 大本營 秋山中佐 憲兵隊 白濱少佐 情報局 外務省 ……
ソロモン海戰と將來の戰局 富永少佐
支那國民への公開狀 武藤貞一
傑作小說陣
みぞれ宵 丹羽文雄
時鳥常山城 土師清二
港の愛情 梶野悳三
その姉 眞杉靜枝
青い信號燈 大平陽介
沙漠の白鳥 渡邊啓助
桔梗物語 舟橋聖一
生活の樹 藤澤桓夫
比律賓從軍より還りて 石坂洋次郎
一億總進軍の決意
必勝の戰時生活 商工省 美濃部課長
（價五十錢） 東京牛込 新潮社

科學と國防 譚海 二月号
空中撮影とはどんなことをするか
★空の眼・偵察機の話…西原少佐
★空中寫眞撮影の話…武田少佐
★空中寫眞測量の話…武田技師
★空中寫眞判讀の話…武田少佐
二色口繪 戰艦の威力
★勝敗の岐れ目はこゝにある 海軍報道部課長 平出大佐
★アリューシャン戰記 海軍報道班員 大岩小二郎
★歷史物語 八幡船物語…風間泰男
★科學放談 ビタミン問答…友井敏男
★ステレオ眼鏡の作り方…高田二郎
●これは妙案 ●雲に見る…
明朗小說 むつつり伍長 鹿島孝二
現代小說 黑髮綺談 氏原大作
時代傳記 三河いと 土岐愛作
現代小說 大鵬丸消息なし 横溝正史
價三十錢 東京市日本橋 博文館

モダン日本改題 新太陽 二月號 四十錢
傑作短篇 宿營 尾崎士郎
傑作小說 鮑 桂英 立野信之
得能五郎とスキイ 伊藤整
九紋龍 長谷川幸延
ふるさと 小糸のぶ
大空を恋ふる 橘外男
南方建設と科學技術 多田禮吉
勝ち拔け！造船の戰ひ 永村清
特輯 大東亞日本晴
新太陽社

蠶糸の生産確保へ
本府で事務打合會開く

半島の蠶糸增産確保を期する總督府の蠶糸業事務打合會第一日は廿五日午前十時より本府第二會議室で開催、藤田農林局長の訓示に次いで同局長及び擔當課長より別項の指示事項並に昭和十八年度生産計畫を說明、蠶糸生産確保を要請する諮問案に對する各道主任官の答申後、打合事項を中心に協議した、なほ打合會は日程を一日延期し廿六日は水原農事試驗場で蠶品種改良につき協議第三日の廿七日は再び本府で協議會を開き、時局下軍民需用として重要な蠶糸生産確保に萬全の對策を樹立する

指示事項並に打合事項は左の通り

指示事項

一、新蠶品種配付に關する件　本府農事試驗場に於て選出せる新蠶品種水原一〇號は二化性の交配種にして日一二二號と交雜して春秋用に、又交一〇號と交一〇六號との交雜原種は二化性の交交雜種にして日一二二號と交雜して夏秋蠶用に供せんとするものにして兩品種共從來の品種に比し強健なる絲量に適したる優良品種と認めらるるを以てこれが村別統制配付を爲さんとするものなるに付本府別紙參照の上萬遺漏なきを期せられたし

二、昭和十八年度蠶絲の生産計畫に關する件　昭和十八年度に於ける蠶絲の生産計畫、繭共同販賣任出荷數量、繭及生絲の配給計畫並に朝鮮蠶絲統制株式會社の蠶絲の買賣目標數量別案の通豫定し居るに付ては御了知の上之が生産、出荷、配給に關し實施上萬遺漏なきを期せられたし

打合事項

一、桑苗生産確保に關する件　從來桑苗の生産確保困難にして年年多數の桑苗を内地に依存したるも現下の情勢においては内地よりの移入は頗る困難となりこれを鮮内において生産するの要あり、依つてこれが方策に付打合をなさんとす

二、試驗調査に關する件　左記試驗項目に對し實施成績並に明年度實施事項に付打合をなさんとす

1、蠶品種に關する事項（イ）蠶種類試驗（ロ）蠶品種抵抗力試驗
2、蠶卵に關する件（イ）蠶種の保護試驗
3、桑に關する事項（イ）在來桑共通試驗（ロ）桑田間混作試驗（ハ）桑葉收穫方法試驗
4、飼育法に關する事項（イ）屋外飼育法試驗

三、希望事項その他

低利小口産業資金
京商貸付要綱を發表

總動員金融に惱む府内中小商工業者の甦生を援助するため、京城商議では既報の如く四月の新年度から「低利小口産業資金貸付」を新規に開始することに決定、廿五日左の如く貸付規程要綱を發表した

▲借受人の資格（イ）一年以上京城府内に在住する者たること（ロ）現に獨立して營業をなしつゝあり、引續き營業をなす見込み確實なる者たること（ハ）滿廿歳以上の者たること（二）禁錮以上の刑に處せられたる者にして、刑の執行を終り又は刑の執行を受くることなきに至りたる日より二年を經過せざる者に非ざること、但し保證人または警察署長の證明ありたる場合は此の限りに非ず▲貸付限度（イ）一世帶に對する貸付は一口に限る（ロ）一口の貸付は五百圓以内但し特別の事情ある時又は國債その他確實と認むる有價證券を擔保に供する場合は二千圓迄の貸付を認む▲償還期間（イ）一回拂を原則とする（ロ）特別の事情ある場合は三回乃至六回拂の範圍内で分割拂を認む▲利息（イ）百圓につき日歩二錢但し、國債その他確實と認むる有價證券を擔保とする場合は一錢五厘とす（ロ）延滯利子は日歩四錢（ハ）利子は前納のこと▲資金の用途（イ）仕入資金、營業設備等の營業資金に限る（ロ）時局のため餘儀なく轉業をなす者たること但し所屬組合長の推薦ありたる者に限る▲申込手續＝借受希望者は本所に出頭の上所定の申込書に一年以上京城府に在住する者なることを證明するに足る書類（愛國班長、組合長、納税者その他）滿二十歳以上なることを證明するに足る書類（戶籍抄本、營業許可證等）▲調査と決定（借入の申込ありたる時は條件その他信用調査をなし役員會に諮りて貸付の可否を決定する▲借入證書及保證人（イ）貸付を受けたる者は所定の借用證を差入るゝこと（ロ）同借用證には本所の承認する連帶保證人二名（會議所會員中より選定すること）署名捺印のこと、但し國債、證券その他確實と認むる有價證券を擔保とする場合は保證人を要せず▲借受人の義務（イ）借受金は借受目的以外に充當せざること（ロ）住所の變更その他申込書記載事項に變更ありたる時は遲滯なくこれを屆出づべきこと（ヘ）借受期間中は[illegible]と雖も返還その他に關し本所の諮問ありたる場合はこれに回答すること（二）規程の違約に違反したる時は即時貸付の返還をなさしむることあるべし▲この場合にありては既納の利息は返還せず

朝鮮農會總會

朝鮮農會では來る卅日午前十時より府民館において第十六回通常總會を開催、左の議案を附議する

議案

（一）十八年度收支豫算の件（二）十八年度經費分賦收入方法の件（三）十八年度肥料配給特別會計收支豫算の件（四）十八年度畜牛再共濟特別會計收支豫算の件（五）十八年度借入の件（六）十七年度肥料配給特別會計收支追加更正豫算の件（七）販賣斡旋規程中一部改正の件（八）評議員選擧の件（九）顧問推薦の件

追加議案

（一）會則中一部改正の件（二）十七年度支出更正豫算の件（三）十七年度畜牛再共濟特別會計支出更正豫算の件（四）特殊牛共濟規程制定の件（五）十八年度特殊牛共濟特別會計收支豫算の件（六）特殊牛共濟豫備金設置及管理規程制定の件

承認案

（一）十六年度事業報告及收支決算の件（二）十六年度肥料配給特別會計事業報告及收支決算の件（三）十六年度畜牛再共濟特別會計事業報告及收支決算の件（四）十七年度收支追加更正豫算の件（五）十七年度肥料配給特別會計收支追加更正豫算の件（七）十七年度畜牛再共濟特別會計收支追加豫算の件

朝鮮農村新年　特選五席（全朝鮮寫眞聯盟懸賞作品）　京城　松浦正明

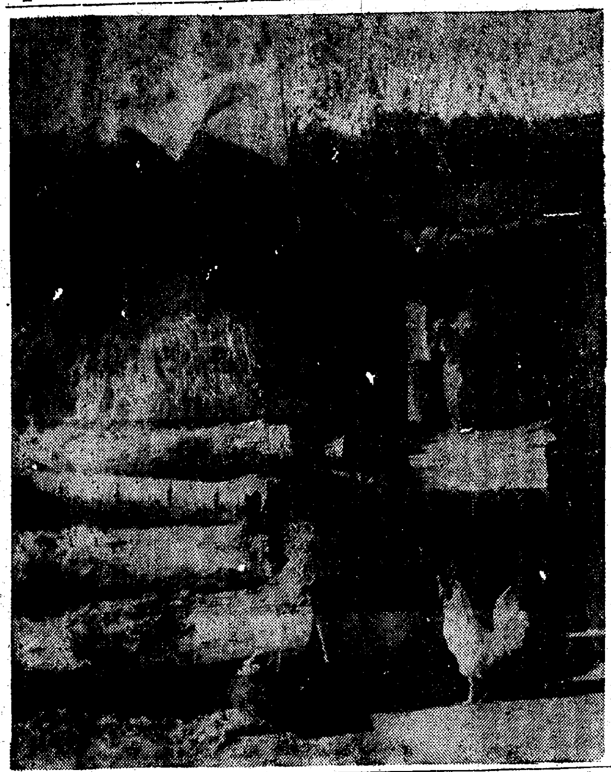

輸送圓滑に馬力
價格の改正も近く發表
朝鮮木材で役員會

十八年度の木材需給計畫は目下總督府において立案中であるが特殊林は勿論、生産擴充、木造船、鑛山坑木、パルプ用材をはじめ鐵道並に學校建築、坑木、パルプ等何れも豫期的な需要增大を豫想されるので配給の重要化は愈よ強化必至の趨勢にあるこれに對應して朝鮮木材株式會社としては新年度において大々的增産運動を行ふべく計畫中であるが、現在生産部門の隘路となつてゐる價格と輸送問題の打開についても極力努力しつゝあり既に一部木材の價格改訂は近日中に總督府より發表される段取りとなつたが輸送については目下、山元にも相當の滯貨がある模樣なのでこれが輸送に馬力をかける一方問題の重要性に鑑み社内に輸送部門擔當の部若しくは課を設けるべく考慮中で近く役員會を開催、正式附議する豫定である

證券金融八分据置

朝鮮證券金融では二十五日午前十一時から朝取會議室において第廿二回定時株主總會を開き、當期利益金處分案（配當八分据置）並に前取締役小杉謹八氏に慰勞金贈呈の件を附議可決した

商銀七分配實現

商銀では廿五日午前十一時から南大門通本店において第七十三回定時株主總會を開催、當期諸決算ならびに利益金處分案を附議、一分增配の七分配を可決、任期滿了の取締役堀正一、同井上清、同進辰馬の三氏ならびに監査役曾田直治、同月城鐘一の兩氏はいづれも再選重任となり互選の結果、代表取締役に堀正一氏が選任された

貯銀總會

貯銀では二十五日午前十一時から同行會議室に第二十七回定時株主總會を開催、當期決算ならびに利益金處分案（配當年八分据置）を附議可決、缺員取締役、監査役各一名、取締役一名增員の件は行員拔擢主義により都甲隆太郎（外務課長）營業部長（監査課長）兩課長を取締役に昇進、監査役には李內吉氏が就任した、なほ故取締役追悼房太郎氏遺族に弔慰金贈呈ならびに退任監査役金季洙氏に慰勞金贈呈の件は取締役會に一任することになつた

繩叺の生産激增
本年度目標達成樂觀

農林局調査＝一月十日現在における各道の叺および繩の生産高合計は叺二百七十一萬枚、繩四百三十八萬貫で、これを前年同期に比すると叺は二百五十三萬枚の增産を示し、繩は二百五十萬貫の倍增の好調を示し目標に對する達成步合は叺三分四釐、繩七分七釐である、繩の飛躍的增加にもかゝはらず叺が相對的に不振であるのは差當りの需要に迫られて繩に生産の主力を注いでゐる關係で、この生産が一巡すると再び叺に移行するものと見られ繩叺とも本年度の目標生産の確保は樂觀視される、道別生産高内譯は次の通り（叺千枚、繩千貫）

	叺	繩
京畿道	七五四	七七一
忠北	六一四	四五
忠南	二三六	二九五
全北	二七六	四六四
全南	二八六	一九五
慶北	二三七	一、〇五一
慶南	七一	二四九
黃海	五三	三三九
平南	五	一三九
平北	一二五	二三六
江原	四〇	三七〇
咸南	二三	二二二
咸北	｜	四
合計	二、七一〇	四、三八〇

生産積極督勵
農林局係官派遣

時局下叺繩の生産確保の緊要性にかんがみ農林局では、今年度生産目標叺八千萬枚、繩四千五百萬貫の達成を目指して千田技師ほか農林局係官を各道に動員し左記事項を中心に第一線を督勵し既定事項は次の通り

一、原料藁の確保狀況
二、生産督勵狀況
三、生産督勵の具體的方法とゝもに藁繩の生産確保につきとらんとする方策
四、道營藁繩檢查の實施狀況、とくに規格統一につきとりつゝある方策
五、最近における生産狀況

▲派遣者ならびに擔當道　千田技師＝京畿＝忠北＝江原＝岩永技師＝全北＝慶山技師＝全南＝大洞源＝慶北＝相川技師＝黃海＝武內技師＝平南＝金岡事務官＝咸南

なほ出張者は一月下旬から二月初旬にかけてそれ〴〵出張督勵に當る

京商議員懇談會
豫算案其他を審議

京城商議では廿五日午後四時から同所に議員懇談會を開催、去る廿三日の役員會で可決した企業整備の組合の三關係組に伴ふ事務局規程中改正の件および十八年度歲入出豫算案並に獻納金徵收方法決定の件について種々懇談、來る卅日午後一時から議員總會を開催して正式決定することになつた

漢銀七分配實施

漢銀では二十五日午前十時から南大門通本店において第七十五回定時株主總會を開催、當期諸決算ならびに利益金處分案を附議、一分增配の七分配當を可決、辭任取締役金漢奎氏の後任には前殖銀平壤支店支配人馬場熊藏氏が就任した、なほ辭任取締役に慰勞金贈呈の件は取締役會へ一任した

本社寄託獻金

國防獻金（陸軍）（一月二十三日扱分）

▲二圓四十大門國民學校第一學年小口惠子▲十圓西大門國民學校第二學年大森チズ子▲一圓七十六錢日信公立國民學校五年五組柳井澄子▲一圓四十錢日信公立國民學校五年五組柳井秀子▲一圓京城府敎岩町二十六ノ二池田竹▲二十圓京城第一高女五年梅組王田井代子▲一圓十錢京城公立工業學校修業三年平壤富男

陸軍恤兵金

▲二十三圓五十錢京城府太平通二ノ二五二遞信代書

累計　國防獻金八十四萬九千七百九十四圓二十四錢

恤兵金　二十一萬六千二百十二圓七十七錢

自動車燃料協議會
中央、地方に設置

【東京電話】戰爭下の燃料事情にかんがみ、トラック、綜合自動車營業自動車などに對する燃料の供給確保と配給の圓滑化を期するため政府では近く中央地方に自動車燃料協議會を設置、燃料需給計畫の綜合調整を行ふこととなり、廿五日の次官會議において阿部企畫院次長よりその旨報告があつた、中央協議會は商工省燃料局長を中心に陸海軍、鐵道省など各省關係官、民間側より石油統制會社、配給統制會社などが加はり、地方協議會は各道府縣毎に設置されることゝなつてゐる

夜尿症に　此の良薬（西藥）

夜尿症はなか〳〵困つた病氣ですが、その夜小便に効く「[illegible]光丸」とゆふお藥が當聖山堂にありますから、夜尿症でお困りの方はぜひ御試服なさらん事をお勸め致します。詳しくは熊本市新町（一六四四）聖山堂宛に（ハガキに「病名」を附記してお出し下さい。詳細なる夜尿症の原因から養生法まで書いた「[illegible]光丸」の說明書を直に御送呈申上ます。

各地大引一覽（廿五日後場）

朝取 銘柄	大引	高値	安値
朝新	[illegible]	[illegible]	[illegible]
東新	[illegible]	[illegible]	[illegible]
大新	[illegible]	[illegible]	[illegible]
鐘新	[illegible]	[illegible]	[illegible]
高周波	[illegible]	[illegible]	[illegible]
鐘紡	[illegible]	[illegible]	[illegible]
三重新	[illegible]	[illegible]	[illegible]
岩村	[illegible]	[illegible]	[illegible]
三重工	[illegible]	[illegible]	[illegible]
日立	[illegible]	[illegible]	[illegible]
小林	[illegible]	[illegible]	[illegible]

大株 銘柄	大引	高値	安値
大新	[illegible]	[illegible]	[illegible]
鐘新	[illegible]	[illegible]	[illegible]
鐘紡	[illegible]	[illegible]	[illegible]
東紡	[illegible]	[illegible]	[illegible]
日石	[illegible]	[illegible]	[illegible]
日立	[illegible]	[illegible]	[illegible]
東新	[illegible]	[illegible]	[illegible]
帝人新	[illegible]	[illegible]	[illegible]
郵船	[illegible]	[illegible]	[illegible]
商船	[illegible]	[illegible]	[illegible]
三重工	[illegible]	[illegible]	[illegible]
神戶鋼	[illegible]	[illegible]	[illegible]

東株 銘柄	大引	高値	安値
東新	[illegible]	[illegible]	[illegible]
郵船新	[illegible]	[illegible]	[illegible]
三菱重	[illegible]	[illegible]	[illegible]
鐘新	[illegible]	[illegible]	[illegible]
帝人新	[illegible]	[illegible]	[illegible]
日新	[illegible]	[illegible]	[illegible]
大新	[illegible]	[illegible]	[illegible]
鋼管	[illegible]	[illegible]	[illegible]
日石	[illegible]	[illegible]	[illegible]

日滿の食糧需給
滿洲の役割愈よ重大

大東亞戰爭勃發以前、支那事變發生直後の民食需給については今から考へれば一種の夢想的な需給狀態を示してゐたといへる、過去に遡つて檢討してみるに昭和十三年度の日本の輸出總額は廿七億圓でそのうち

食糧品の輸出　は三億圓即ち約十一％を示してゐた、そこで當時支那事變にもかゝはらず外貨獲得の方策として食糧增産に非常な努力を拂ひ農林省、商工省では輸出餘力の增大に力を用ひたのである、しかしながら食料品といつてもその主なるものは罐詰が第一位で約一億圓その中鮭、鱒、蟹などが大部分である、その他は罐詰、果物、野菜の類で他の輸出食料品で主なるものは小麥粉四千萬圓、砂糖及び水産物類が二千萬圓、茶および酒類が何れも一千萬圓、その他澱粉、豆類、寒天、酸素、果物、植物油などいづれも年額五百萬圓以上の輸出成績を示し、菓子、飲料水、醬油釀造品などにおいても百萬圓以上の輸出を示した、もちろんこれらの輸出商品の中には圓ブロツク

内輸出も多く　小麥粉、砂糖、水産物、酒類、罐詰の一部は滿洲北支に向けられるもの多く罐詰は七十五％米、麥油、寒天、植物類、コンデンスミルク人類バターなどの大部分は殆ど第三國向のものとして外貨獲得に役立つたのである、これら第三國向食料品の總額は二億圓を超える狀態であつた、しかるに一たび大東亞戰が勃發するや漁業船舶、機械燃料の不足原材料の不足等に制限せられて第三國向け輸出食料品がそのまゝ圓ブロツク内に出廻るといふ機制には未だ遠くの感なしとしない

また牛鷄の如き副食料品も飼料の關係で增産もなかなか困難であることで日本内地においては可耕地の大部分六百萬町步を耕地として利用され三百廿萬町步を水田に後の三百萬町步を畑としてゐる狀態であるがその上に新規によつてすべての空地未墾地を農耕地にしようといふ增産計畫が充てられてゐるまた家畜飼料には滿洲の高粱と玉蜀黍とが一ケ年約四百五十萬噸も供出されて增産の一翼を抱へてゐる、昨年十二月以前においては前述の如く日本において戰時下にもかゝはらず食料品だけは自給率百％以上あるといはれてゐたが有事の際の滿洲と圓ブロツクへの供出などの爲に民食はかなり窮屈になつてきたことは吾人の日常生活の體驗を通じてもよく判ることである、しからばこの共榮圈内食糧の自給自足はどこで行はれるかそれは滿洲をおいて他にないことは明らかで滿洲國が北の護りとして

重大役割を果　しつゝも食糧生産に全力を傾注してゐるゆゑんもまた實にこゝにある滿洲における食糧出については種々の機會に於て說明せられることが多いのでこゝではそれを省略して在滿邦人と特に密接なる米食の地盤確給と日本との關係に就き觸れることにする、滿洲國内の邦人は水田耕作を獨占する傾向が強く滿洲の水田開發は主として朝鮮人に依つところが大きいのである、近時日本開拓民の入植によつて水田耕地面積は急速に殖えてきたが、それは日本開拓民には大抵一町步の水田を持たせるやうにした政策と、それの邦人への影響であるといへよう、即ちこれを

記錄的に見れ　ば康德元年に十一萬五千町步のものが康德五年には二十三萬三千町步の約二倍強に及んでをり籾の生産高も康德元年の二十一萬噸が五年には五十七萬噸に飛躍のあとを示してゐる、しかし生産に比例して消費もこれに劣らず殖えてをり、康德元年に二十四萬六千噸であつたものが五年には四十六萬五千噸へと增加の一途をたどつてゐる、これは米食を主食とする日本内地人の增加にもよるが最近滿系が米食を好んで食ふやうになつたことが最大の原因と目される、支那事變以後その後のことは許されてゐたもので十分とはいへないが消費增加の原因が小麥粉の代りに米食を代用することゝなつたことも大きな原因の一と考へられる、普當り量も大きな問題として取上げねばならぬことはこの不足を如何にして補ふかといふことであつて

朝鮮臺灣の生　産も地場消費に手一ぱいで輸出餘力は殆どできず南方占領地からの輸入も戰爭の續く限り船舶その他の關係から望むことがむしろ無理であつてみれば殘された途は代用食品による需給の調整以外何物もないであらう

大體において滿洲における米の不足は消費額の五分程度であるから滿洲地場生産の雜穀によつてカバーする方法がある、元來滿洲から輸出する商品の大部分は農産物であるから需給調整もその他農産物の餘行的過剩と不足との調整を地場産で解決することが最もよき方法といへるのであつて、滿人の主食物の小麥粉は一千二百三十萬噸輸入を必要とし、一方に大豆はその生産額の過半を

第三國および　圓ブロツクへ輸出する狀態であるから、この點からして根本的に民食改良の餘地がある、增産までには相當の時間を要し輸入も確實であるが水田適地に米作などの成績を望むことは一種の冒險ともいふべきで[illegible]增産は不完全なる國民の米食を他の食料に代用する方途が滿人に至る所自發もなく取上ぐべきであらう【新京・一記者】

隨想錄

東條首相は米英式ならざる說明によつて物不足を克服し、大東亞戰爭に勝ち拔かうと說明し、自分でも時に諷し變に應じて說明をしてゐるといふ▲その東條首相が太陽の熱量を貯藏することに眼をつけてゐるのは敵なる武人でない證據だ。現に京城帝大の某教授はその熱に着眼し、太陽の熱量を台所に生かして使つてゐる。ただ惜むらくは自家の便に供して居るに過ぎないことだ▲その教授は屋上に水槽を作り硝子の組立てに工夫をしたばかりで、その水を熱湯とすることに成功した。從つて物資不足の時に一切の燃料なくして台所へ熱湯を送ることが出來、浴場に於ても自由にこれを使用し得る▲この方法を各家庭に於て行ふことが出來たら瓦斯は非常に節約され、石炭、木炭、薪などを戰爭に振り向け得るだらう。當局觀定してどれ位な得になるか、頭のいゝ人は觀定してみるがいゝ。それと共に太陽の熱量を無駄にしてゐることに就ても考へるべきだ▲これは一例に過ぎないが、學者達が本腰を入れて太陽の光線と熱量を利用することに就て考へ、發明をしたら、直接戰爭を爲し遂げるのに役立つはもちろん、ひろくわれ等の生活にも多くの利便をもたらすだらう▲我等の見るところによれば、半島には未だ物資が多い。それでもなほ不自由だとする聲がなくはないこれは心の持ち方であつて各自が節約し、忍ぶべきを忍べば有難過ぎるほどの生活をしてゐるのに氣がつくであらう▲節約は、しかし消極的な觀念から出た行爲である東條首相が說く如く、京都帝大の教授がこれを實踐して居る如くに各人が必要に應じて發明するならば、我等は戰爭に勝ち拔くと共に其の最終に於ても凱歌をあげることが出來るのである。

短歌日本（1）
―愛國百人一首を貫く精神―

百瀬千尋

素盞嗚尊が天から出雲の國簸之川上にお降りになり、そこに宮殿をお建て遊ばしたときのお歌『やくもたつ　いづもやへがき』の御製から、日本の言葉と、日本の國土に育くまれ、やむにやまれぬ内心の感情の動きを表現した短歌は、古い日本と、新しい日本をつなぐわが國風の文學であります。われ〳〵の國土に芽生え、われ〳〵國民の至高至純なる戀と誠によつて培はれた日本的美は、實に日本文化の根元をなすものであります。

短歌は、國語によつて、われわれをその國土に結び、その國土に對する戀と誠こそは、金甌無缺の皇土を守り、八紘一宇の精神を世界に拓く偉業の源泉をなすものであります。

大東亞戰の理念は、古くしてあたらしき日本精神の延長でありまして、今日の國土觀はこゝに本源をおかねばなりません。國土に對する戀と誠、純粹なる感情は、日本とともに進み、いまや新しい感動をおし延てようとしてゐます。

このときにあたり、日本文學報國會によつて撰ばれた愛國百人一首が發表され、情報局によつてひろく普及されますことは、誠に悦ばしい極みであります。

今、その幾つかを鑑賞することによつて、その精神にふれて見たいとおもひます。

皇は神にしませば天雲の雷の上に廬せるかも　柿本人麿

大君は現人神であらせられます故に、天雲の雷の上に廬をお造らせになるのであるよ、と、持統天皇が飛鳥川のへになつておやどりになることで東國雷山にお出ましになつたときの人麿の作歌であります。

士やも空しかるべき萬代に語り續ぐべき名は立てずして　山上憶良

男子たるものが空しく死なれるものか、萬代に語り傳ふべき名を立てないで、とまごとを述べ、また

御民吾生ける驗あり天地の榮ゆる時に遇へらく念へば　海犬養岡麿

陛下の臣民たる自分は實に生きてゐるかひがあるのだ。天地萬象の榮えるときに生れ合はせたことを思ふと、と大御代をたたへ

降る雪の白髮までに大君に仕へまつれば貴くもあるか　橘諸兄

降つてゐるこのしら雪のやうに髮が白くなるまでも、大君に仕へまつれば、今日の光榮をも遇ひ、また大慶の齢ことである、といふのであります。【筆者は日本文學報國會々員・朝鮮文人協會幹事】

不連續線
兩面の說

『燃料は値上げになるし、物も高くなるさうだから、この際、斷然、禁酒、禁煙することにしよう』

なる程、それも結構である。

『然し、今度の煙草の値上げや間接稅の加增は、戰爭目的遂行のための措置であつて見れば、高くなるからといつて、禁酒禁煙したのでは、戰爭に協力しないやうにも思はれ易いから、僕は依然として喫けるつもりだ』

それも間違ひではない。所詮、その人の誠實さの問題である。

京日歌壇　[illegible]選

八月は光高くありし七つ星今は深雪の山の邊にあり　木浦　谷川雅夫

淚もて母といふ字を幾たびか机に書きて慕ひぬ我は　水色　水岡たか子

洋車の行き交ひしげき夕街還來し旅を化しみにけり　城津　森永幸子

【雜詠】二月廿日(土)締切▲官製ハガキに一人一枚三首限り

大相撲映畫
下旬から封切

十八年度春場所の實況を收めた恒例の大相撲映畫が早くも今月下旬に登場、京日文化劇場外京城府内の封切常設館で一齊公開されることに決定した同映畫は前半後半の二篇に分れ各三卷宛、好取組みを選んだものである

文化だより

◇松志會第十六回讀書會例會　廿七日（水）午後七時から京城本町五ノ五五鈴川寫眞民宅で開催談話會、土規七則、與岡田耕作國等、また松陰語錄につき隨問所感の譯話がある

◇戰技體育と映畫並講演會　學校體育京畿道振興會、機械化國防協會朝鮮本部共同主催、三十日（土）三十一日（日）の兩日午前九時から毎日三回京城府民館大講堂で開催

痔　ヘモロス
使用後の爽快さ！目に見える治療效果！
★醫者文明批評用★
坐藥　軟膏　定價各1.20
東京・神田　大和製藥

第一　テラポール軟膏
創傷・面皰・膿皮疹　火傷・膿瘍・痔疾
「第一」の外用スルフオンアミド劑
◉最高純度テラポールの、化膿菌に對する強き抗菌力を、患部に直接作用せしむる新外用劑。
◉創面を淨化して化膿を防ぎ、肉芽の新生を促進し、或は化膿部自潰して切開を待たず治癒せしむる等、效果頗る速やかなり。
チューブ入　・五〇　・八〇
第一製藥株式會社
A-18

今年も強胃健腸で完勝へ邁進　病弱胃腸には擧つて……
病源・對症・榮養三重作用の　新生アイフ
(錠劑・散劑 一圓五十錢)
發賣元　大阪市東區谷町之西　藤和商會

講談倶樂部　二月號
お求めはお早く（六十錢）
評判の傑作長篇　現代小說　青山白雲　牧野吉晴
海洋小說　颶風の海　角田喜久雄
グラビア版　地底の戰場
時代小說　女大作　村雨退二郎
時代小說　孤雁默記　小山寛二
千代の結婚
文久の秋　山岡荘八
相撲女房の智慧
理想の新婚
元弘の亂
春待つ
水雷戰隊を語る
金十八段小堀五段決戰記

商業登記公告

[illegible]

辰巳物産株式會社

[illegible]

第十八期決算報告（昭和十七年十二月三十日現在）　朝鮮貯蓄銀行

[illegible]

第弐拾七期決算公告　朝鮮朝日紙業株式會社

[illegible]

指導者錬成に眼目
各道に模範指定青年隊設置
朝鮮青年團 明年度の事業計畫

半島二千四百萬同胞の次代を擔ふ中堅たるべき朝鮮青年團の明年度事業計畫を決定すべき各道青年團事務擔當者打合會第一日は廿五日午前十時から本府で開催、學務局竹内錬成課長統裁の下に愼重審議した結果次の如く決定した、新規事業として決定を見たものは來る四月下旬より各道三ケ所に模範的指定青年隊設定の件、六月中旬扶餘の聖地に全鮮より國民學校女教員百名を集めて實施する青年隊女子部指導者錬成會、八月下旬全鮮の優秀な青年隊指導者二百五十餘名を動員して行はれる青年團總力研究會の三つであるが、各種の事業計畫に於て何れも決戰體制下に相應しき心身共に强靱なる中堅男女青年指導者の徹底的錬成に眼目をおき實踐せんとしてゐる、事業計畫内容は次の通りである

一、神祇奉仕に關する件

(一) 皇大神宮、明治神宮、靖國神社神饌奉獻並に神德景仰錬習會=御神德を景仰し報本反始の赤誠を捧げ居常護國の英靈を仰ぎ以て聖旨に副ひ奉るべく皇大神宮、明治神宮、靖國神社に神饌を奉獻すると共に大日本青少年團主催神德景仰錬習會に參加せしむ
1 神饌田設置隊　咸鏡南道内優良青年隊一隊
2 神饌田面積　約三畝歩
3 奉獻品目及數量　玄米六斗(皇大神宮、明治神宮、靖國神社各二斗)
4 奉獻期日　十一月上旬
5 參加者　指導者一名、青年團員三名、計四名
6 神德景仰錬習會　場所　東京市及び宇治山田市

(二) 朝鮮神宮神饌奉獻=皇國青年の精神的基調たる敬神崇祖の念と盡忠報國の至誠を捧げ以て御聖德を景仰し報本反始の實を擧ぐると共に皇國精神を體得し内鮮一體の實を具現し以て聖旨に副ひ奉らんがため朝鮮神宮に神饌を奉獻す
1 神饌田設置隊　各道優良青年隊一隊、計十三隊
2 神饌田面積　約一畝歩
3 海產物奉獻隊　全南、黃海、咸北、各道優良青年隊一隊、計三隊
4 奉獻品及數量　玄米一斗、海產物平均二〇貫(鯛二〇枚、和布五百匁、昆布五百匁、鰒鮑五百匁、貝柱五百匁、干魚五百匁、海苔二十帖、乾明太魚二十匹(各道に於て右の内三種類を選び奉獻すること)
5 奉獻期日　十一月下旬
6 參加者　各道選拔指導者一名、青年團員二名

二、指導者の錬成に關する件

(一) 全鮮青年團指導者錬成會=道、府、郡、島における青年團指導の衝に當る者を召集し決戰體制に即應し新生活を主として本講習會を開催し團員の指導訓練に必要なる錬成を施さんとす
1 會期　自七月廿六日(月)至八月一日(日)七日間
2 會場　江原道外金剛溫井里
3 參加者　六十五名
イ、道青年團指導者　各道一名、計十三名
ロ、府郡島青年團指導者　各道四名、計五十二名
4 錬成方法　野營合宿せしめ實踐訓練を主とし團體的規律訓練を實施す

(二) 青年隊女子部指導者錬成會=女子戰時生活の實踐は極めて重要なるを以て全鮮青年隊女子部指導者を召集し本錬成會を開催し防火防空團體行動等に關する諸訓練、女子必須の特技としての家事、育兒、看護、救急、衞生、休養等の修練を徹底せしめ女性の指導力の强化充實を圖らんとす
1 會期　自六月十四日(月)至六月二十日(日)七日間
2 會場　忠南扶餘朝鮮總督府中堅青年修練所
3 參加者　青年隊女子部指導者(國民學校女教員)
4 錬成方法　參加者は凡て中堅青年修練所において合宿の上錬成を施す

(三) 青年團戰場運動指導者錬成會=直接戰場に役立つと共に青年體力增强の最良手段ともなる戰場運動の普及强化を計るため本錬成會を開催し戰場運動指導者として必要なる精神錬成並に技能の錬成を施し青年團體育指導陣の强化充實を圖らんとす
1、會期　自五月十七日(月)至五月廿三日(日)七日間
2、會場　京城運動場
3、參加者　青年隊、青訓に於ける體育指導者、各府郡島一名、計二四一名

三、朝鮮青年團大會に關する件

第四回朝鮮青年團大會を左に依り開催せんとす=期日　九月下旬三日間
2 會場　京城府朝鮮神宮勤政殿京城運動場
3 參加者　道團代表並に引率者各道五名計六五名、府郡島代表府郡島一〇名、計二、四一〇名、地元團代表一、〇〇〇名、計三、四七五名

四、大日本青少年團大會朝鮮代表派遣に關する件

大日本青少年團主催大日本青少年團大會に朝鮮代表を派遣せんとす=期日　十月下旬
2 會場　東京

五、青年團經營研究會に關する件

青年隊經營指導に顯著なる實績を擧げつゝある全鮮青年隊指導者を招集し青年團經營の研究會を開催せんとす
1 會期　自八月十六日(月)至八月十七日(火)二日間
2 會場　京城府府民館會議室
3 參加者　道青年團事務擔當者、各道一名、計一三名、青年隊長又は隊次長　各府郡島一名、計二四一名、總計二五四名
4 研究發表　研究發表者各道一名(昭和十七、十八年度指定青年隊中より選定のこと)發表時間約二十分間

六、指定青年隊設定に關する件

青年隊經營に關し各般の方面に亘りこれが研究をなさしめ時局に即應する有効適切なる經營の範となるべき隊を育成指導するため指定青年隊を設定せんとす
設定數　各道三ケ隊

七、優良青年團員内地聖蹟參拜團派遣に關する件

半島青年をして親しく皇國の聖蹟を巡拜せしめ崇高なる日本精神を體得せしむると共に併せて内地青年團員との交驩を行ふため全鮮より優良青年を選拔し聖蹟參拜團を派遣す=期間　十月中約十五日間
2 團員　各道優良青年團員、各道一名、計十三名

榮の徵兵制に備ふ半島

決戰態勢下、殉國精神に燃えて蹶起する半島二千四百萬民衆に取つて皇國民としての最後の仕上げともいへる徵兵制實施はいよいよ年内に差迫つたが"國民皆兵"のわが建國精神を徹底させて"半島皇民"のこの光榮ある義務を立派に遂行するのには先づ戶籍の整備が緊急問題である、たとへ一人の無籍者があつて徵兵に洩れるやうなことがあつてはお上に申譯がない、全半島の徵兵適齡者の洩れなく立派な皇軍の一人として醜の御楯となり國防の尊い使命を遂行させねばならぬと總督府法務局では全鮮の法院を動員して戶籍、寄留等の整備に乘り出すことになり、來る二月十日には一齊に準備調査を施行し更に三月一日いよいよ本調査を行ひ全鮮の戶籍整備を完結、晴く徵兵檢査の日を待つことになつた

その方法としては各地方法院が戶籍及び寄留一齊調査の推進主體となり府尹、郡守、邑面長は一齊調査の衝に當ることとなり、町總代、區長が愛國班長と協力實地調査に當るものである

調査の對象は本調査日に當る來る三月一日に滿廿歲以下の半島人男子であるが、たとへ事實上は滿廿歲を越えてゐても戶籍面上に滿廿歲以下なる者をもこれに該當するのである、調査區域は鮮内とし、内地、滿洲、支那に現住する者には特別の方法を講ずることになつた、なほ調査事項は▲本籍、住所または住居の場所および寄留屆の有無、戶主の氏名、住所および戶主との續柄、本人の氏名、生年月日等に就て詳細なる記載を所定の用紙になし、それぞれ府、邑面に差出すものである、これに就いて京城地方法院金子法院長は國民皆兵の戰列へ一般住民が率先協力して國民としての榮譽と義務を立派に遂行するやうにと要望、廿六日次の如く談話を發表した

一人も洩れるな
全鮮へ戶籍整備の檄
金子法院長談

金子法院長

半島同胞の多年の翹望であり輝かしき榮譽である徵兵制の實施も愈よ昭和十九年に迫つたのであるが徵兵制は戶籍を基礎として行はれ全面的に之に依存してゐるのであるから戶籍を完備することは徵兵制が的確にそして圓滑に行はれる基礎工事であるといふことが出來る、然るに朝鮮の戶籍はその歷史的事情や從來文化水準が低かつた等に基因して戶籍のない者、戶籍に種々たる誤謬や遺漏のある者が多數あつて、完璧の域に達するには未だ相當遠いのである、そこで徵兵制實施の第一段階的準備工作として、その實施の爲ともいふべきこれ等の間違ひを是正し、戶籍を整備することが强力に要請されるのである

本府法務局では擧てから鮮内は勿論滿洲、北支在住の半島人で

戶籍のない者 の就籍について斡旋をなし、或は戶籍の誤りを正す等その整備に特段の努力を傾注し、又昨年十月より朝鮮寄留令を實施して戶籍の完整と相俟つて適齡者を明確にすると共にその現實の所在を把握する制度を定むる等着々その施行準備の施策を講じて來たのであるが、今回全鮮的に滿廿歲以下の半島人男子の年齡、本籍、居住の場所、戶主の氏名、寄留屆出の有無等を日を期して一齊に調査してその結果戶籍又は寄留簿と符合しない事實に就ては之を是正し、戶籍のない者、戶籍の所在の不明な者などに就ては

本籍を定める 措置を講ずる等の準備を進めることになつた、この爲には全鮮各府邑面の有力者を網羅する多數の調査員を任命し、國民總力聯盟の機構を活用してその調査に當らせ、各地方法院にその地方の指導者階級を以て組織せる戶籍整備推進委員會を設けて戶籍寄留に關する屆出の勵行、戶籍整備についての居住民の指導方法等を講ずることになり一齊調査及び戶籍整備に聊かの

遺漏もなき樣 萬端の準備を進めてゐる、そしてその一齊調査については來る二月十日に準備調査、三月一日に本調査を實施することに決定し、地方法院、府邑面の各機關を總動員してこれに當ることになり全鮮的に徵兵制の實施を目ざす國家的行事が力强く展開されるので、法務局では、これにつき一段の熱心なる協力を希望してゐる

また内地においても司法省が主體となつて朝鮮の施策に呼應し、朝鮮と

緊密なる連繫 のもとに三月一日内地在住朝鮮人男子の戶籍および寄留の一齊調査を實施し、その整備を圖ることになつた、今や決戰的段階に入つた大東亞戰爭完遂の機を迎へて、銃後半島の負ふ國防の重責は更に一段の重きを加ふるに至つたとき、この半島統治上曠古の大業たる徵兵制實施の萬全を期することは、その意義洵に大であつて、これが成果については多大の期待がかけられてゐる

夏川番茶

言論報國會 初の理事會

【東京電話】大日本言論報國會では廿五日午後二時半から創立後初の理事會を東京麴町の大阪ビルレインボーグリルに開き本年度事業計畫その他を決定した、報國會側から鹿子木專務理事以下二十名の理事、情報局から佐藤第一部長以下出席、情報局側から本會の運用方針に關する希望を述べてのち議事に入り次の八事業計畫を議決し同四時半散會した

一、思想戰對策企畫委員會の設置
一、錬成會
一、皇道思想戰全國講演會
一、思想戰對策座談會
一、官廳および各種團體等の思想戰研究會
一、内地思想動向の調査
一、内外思想資料の研究調査
一、會報その他出版物の刊行

寫眞=大湊警備スキー部隊の猛練習(記事既報)=海軍省許可濟第五七一號=大湊警備府檢閱濟

第一回藝術文化團體錬成會
國民總力朝鮮聯盟では來る二月三日午後一時から朝鮮神宮奉賛殿で在城藝術文化團體の代表者を集め、第一回藝術文化團體錬成會を開催する

各校へ『教育勅語』下附
きのふ京畿道廳で傳達式

『教育ニ關スル勅語』謄本が廿五日鮮内の各中、初等國民學校に下附され、京畿道では午前十時高知事が總督府へ出頭し下附謄本の傳達をうけたが同十分から管下當該各學校長を京畿道廳に集めて嚴かな傳達式を擧行した、今回下附の光榮に浴したる各學校は次の通りである

▲利川郡=松谷國民學校、梨谷國民學校
▲仁川=昭和女子國民學校、昭和東國民學校、昭和西國民學校、仁川大和國民學校、第二松林國民學校、仁川鶴翼國民學校、仁川商業專修學校、博文學校、仁川永化學校、仁川女子永化學校
▲中等學校の部=京城旭丘公立中學校、仁川公立職業學校、京城彰德女學校、安城公立農學校、京城公立舞鶴高等女學校、仁川昭和高等女學校

燃料課長さんが 煤煙浴びて調査
列車遲延防止に乘出す

冬期朝鮮の列車につきものゝ如くいはれる列車遲延の原因としては主としてその燃料たる無煙炭が十分燃燒しない點に歸せられてゐるので、總督府殖產局燃料課では木野燃料課長自ら街頭に進出、鐵道局と協力して機關車用無煙炭の完全燃燒問題解決に乘り出すこととなつた

このため燃料課から木野課長、倉田技師等一行三名が廿六日午前十一時廿五分京城發列車で開城に向ひ、同日午後二時二十分開城發貨物列車に同乘、午後六時京城著までの間無煙炭の燒き方、燃燒度等を詳細調査する筈で鐵道局からも幹山運轉課長、關野機關區長等關係技術者多數が同乘して說明に當り、共に協力して無煙炭の有効利用の促進と列車遲延防止に努力することゝなつてをりこの第一回試乘の成果が期待されてゐる

スマトラ醫學を聽く 座談會 —【上】—

【メダン廿五日同盟】スマトラといへば内地の人は今もつて全島ジャングルに蔽はれ猛獸毒蛇が横行し瘴癘疫病を極めて無住民に近い人間の住める所ではないといふ誤つた認識をもつた人が非常に多い、事實、未開發のジャングルには虎もあれば濕地の河川には獰猛な鰐も潛んでゐるがこれはスマトラの僅か反面のみであつて、北はコタラジヤから南はパレンバンに至る縱斷二千數百粁の舗装道路、或は城下町のコタラジヤ、新興都市のメダン、パダン、石油の町パレンバン等の完備した文化施設、粹を盡した避暑地ブラスターギ等の明るい面は全く忘却されてゐる、これと同樣に醫地は數年前までは或は病源菌の巣窟であつたかも知れないが、現在のスマトラは内地と同等變ることない健康地であることは此處に來た人の異口同音に叫ぶ言葉であり、感慨である、そこで醫學的に見たスマトラの現狀を具さに内地の人々に傳へて、その誤れる認識を是正すると共に、南方發展の一助たらしめるためメダン〇〇病院の伊藤病院長をはじめ軍醫、看護婦さん達にスマトラ醫學總檢討を訊く座談會を開いた

涼しい赤道直下

記者　スマトラの氣候風土について

伊藤　島の中央を赤道が横斷してゐるので、スマトラは文字通り赤道直下酷熱の地と思つて來たが案外に涼しいのには驚いた、最高溫度は八十二度位で朝夕はグツと冷えて毛布一枚では一寸寒い位だ、我々の常識でいへば赤道に近い程暑いといふことになつてゐるが、赤道に近いスマトラ、ジャワがかへつて佛印、マライ、ビルマより涼しい

記者　島の中央部のルブンカピンといふ小さな町から二十キロほど南下したところに白柱に赤帯をした赤道標があり、その眞ん前に一軒の家があるが、これこそ文字通り赤道直下でさぞ暑いだらうと笑つたものだ

高松　西海岸側に峻嶮なバリサン山脈が南北に縱斷し、印度洋から來る低氣壓を抑へるため、西海岸は概して雨が多いが東海岸一帶は十月から一月までの雨期を除けば常に快晴續きで空氣は適當に乾燥してゐる、また家屋は通風設備が實によく整つてゐるので、家の中にゐればどんな暑い時でも汗が出ることもなく、かへつて内地より爽快かも知れない、たゞ一年中を通じて、相當な暑さが斷續するので我々には些かやり切れないが、メダンにしろパダンにしろ一時間も車で走れば初秋の氣候そつくりのブラスターギ、高原の町ブキ、チンギ等があるから適當に息がつけるのは嬉しい

整つた衞生施設

記者　私達もマライ、スマトラは衞生上酷い所のやうに思つて來ましたが、病院の設備を見てびつくりしたものです、專門家の方はどんな風に感じられましたか

佐藤　イギリスにしろオランダにしろ醫療を植民政策の大眼目にとりあげて來ただけにマライ、スマトラ何處に行つても病院の大きいのと設備の完備してゐるのには驚いた、病院の敷地が廣々と如何にも南方的にとつてあるのと、病室の間取りや用水等が合理的に出來てゐること、手術が機械的に出來てゐることなど全く理想的な病院ばかりだつた

託摩　こちらには國立の病院の外にエステートがそれぞれ病院、衞生試驗所を持つてゐる、現在〇〇病院に使用してゐる病院は以前〇〇といふ護謨會社の病院であつたが、一會社がこれだけのものを持つてゐたのには驚いた、尤もエステートでは何萬人かの苦力のうちその大部分を外國の安いジャワから年契約約百五十圓で買取るやうにして連れて來てゐたが、これが病氣で死なれては直ちに生產に手不足を來たすので、自然醫療に對する力の入れ方も大きくなつたといふこともうなづける

案外な健康地
病院の施設など完璧

久禮見　私はこちらの醫學そのものには絕對に感心するところはなかつたが、施設の點と、どこの病院にもそれ相應に立派な病理試驗所や研究所があるのにはちよつと羨ましかつた

記者　全く東京、大阪等の大都會は別だが、人口五萬か十萬そこらの内地の町にはこれだけ大きな病院はちよつと見當りません

久禮見　マライは英國醫學者が、スマトラはオランダがドイツ醫學を採用してゐるため日本と非常に味通つた點が多い、例へば醫者の研究、研究所、病院の設備など英人は大まかな醫療國なことが好きであるが、蘭人は何處までも深く掘下げていく、この點日本醫學に非常に類似してゐる、しかしオランダの醫學はまだ〳〵日本には及びもつかない、今後はどし〳〵日本の若い醫學者を呼んでこの施設を充分に活用して一段と日本醫學の價値を發揮していかねばならない

記者　ここにも醫學日本に勝利ありといふわけですね

伊藤　それに關聯して思ひ出すことは英人にしろ、蘭人にしろ、醫者はすべて科學者として自分自身で戰つて來たが、スマトラでも各地

田口　南方各地のマラリヤ防止には各國とも非常な努力と熱意をもつて來たが、日本軍が上陸するとかしないとかいつて騷いだ三月頃にも醫事だけは默々として從來の研究を本當通りに續けてゐたといふ、種々の批判は拔きにして全く頭の下る話だ

語る人　軍醫中佐病院長伊藤十六(名古屋市)軍醫中尉高松茂雄(大阪府)同田口鐵之介(東京市)同佐藤睦(京都府)軍醫少尉託摩武元(東京市)同久禮見つる(東京市)看護婦長保積貞子(東京府)看護婦鈴江(東京市日赤中央病院内)看護婦關根幸(埼玉縣)

にマラリヤ防遏隊を特設して驅除防止に努める一方、年々十數萬ギルダーの巨費を投じて排水管の設置、浚渫、保濬を勵行し「アンチマラリヤ油」を撒布して蚊族の撲滅に努めて來た、このためメダン、パダン等の大都市でマラリヤが猖獗したことを聞かない、また話は變るが、メダンの水道設備は或は南方一かも知れない、水源地は海拔千米餘のクラスターにあるがこれを地下鐵管でメダンまで引いてゐるので消毒する必要がなく、そのまゝ使つてゐる位で排水とゝもに全く理想的なものである

志願兵應募者の銓衡始まる
内地在住半島青年

【大阪電話】朝鮮軍では愛知縣以西九州までの在住半島人〇〇名の陸軍特別志願者第六回内地第一次銓衡檢査を廿五日から三十日まで大阪偕行社で朝鮮軍兵事部銓衡委員長上田大佐、蒲中佐銓衡官のもとに行ふが第一日の廿五日は午前九時から愛知縣以西府縣以東(大阪、兵庫を除く)京都府はじめ十一府縣在住の〇〇名の銓衡檢査を開始した、まづ國民儀禮ののち澁谷准尉から種々の注意があり、銓衡に入つたが、徵兵制實施をあと二年に控へて半島青年の潑剌たる愛國の意氣を表徵する受檢者たちは何れもきびきびした動作、はきはきした言葉、逞しい體驅で皇軍の一員として恥しからぬ頼母しさを示し、出席の銓衡官を滿足させて第一日を終つたが、志願者の一人和歌山市中ノ島南町六七二精米商吉村裕冊君(二)は銓衡官から『君は軍隊教育を終つて郷里にゐる時、突然召集令をうけた、しかし家には今にも死にさうな病氣の父がゐる、その時はどうすればよいか』と問うたに對し『たとへ父が重病でもそれは私事です、陛下の赤子として名譽の召集令をうけた場合、どうして私事と公事を混同することが出來ませう、君に忠義を盡すのは親に孝行を盡すのと同じです私はどんな場合でも喜んで馳せ參じます』とさすがに半島青年の意氣を示したのは心强い限りだつた

獻金の花束

◇……廿五日本町署を通じて次のやうに國防獻金が寄託された
▲六十圓六十錢光熙町一ノ二二飯住德▲十二圓二十三錢並木町一五一ノ七八松野ツギ▲十五圓大和町一ノ二四松永彌九郎▲五十錢並木町三五ノ二六山本善己▲二十九圓五錢明治町二ノ九二田中一如▲二圓三十四錢本町三ノ三〇尚田鍾順▲四十四圓四錢花園町一〇九成田穎隆▲二圓六十錢櫻井國民校三年四組一九▲百二十六圓二十七錢北鮮臨港教會▲六十圓四十六錢京城用達社▲七圓二十錢▲旭町三ノ一〇八富田金吾▲三十九圓七十六錢仁和町十二西海本應雄▲十三圓四十九錢黃金町五ノ二二西市川仙吉▲十一圓九十七錢本町四ノ一三富田裕康▲百圓黃金町三ノ一七西島太康博▲二十五圓二十四錢積山里都子外七名

◇……廿五日龍山署に寄せられた分は次の獻金譜
阿峴町三區號計配給組合業者九名は年末年始の宴會を廢止してその費用卅三圓五十錢を陸海軍へ獻金▲青葉町一キリスト教青年會信徒一同は皇軍の赫々たる戰果に感激して十圓を國防獻金へ

特急

☆……國民錬成に邁進する銃後の意氣を總督府金剛山に覗いて見ると昨年中の探勝客は男女合して廿萬七千六百廿三名、一昨年の昭和十六年度に比べて見るとざつと十五萬九千九百十二名といふ尨大な增加が數字を示してゐる

☆……しかも今迄は物見遊山氣分で壯年が多かつたのが此の頃は老人を初め女子供が增加し昨年あたりは男子十四萬六千七百七十名に對し女子六萬八百五十三名總計の約四割が女子で占めてをり、此處にも漲ふ國民の眞劍な心構へを如實に示してゐる

☆……更にこの統計で特筆すべきことは外國人の探勝客は例年に比べてはるかに減少してゐることであるが每年首位を占めてゐた米英人は一人もなくこれに代つてドイツ人、支那人がどつと增えたことであり、樞軸國間の親善が靈峰金剛山探勝にも反映してゐることは賴もしい

時川重安に告ぐ
公用に付父親より至急歸國する樣通知有りたるに付すぐ參られたし
山本榮作

勝ち拔く力 書き拔く威力 扶桑萬年筆 KB

ナリス白粉 自然にもちのよい 本舖 ナリス化粧品研究所

朝鮮みやげ パカチ工藝品 大和村

花柳病專門 恒松醫院

新職業

頭をよくせよ 昭和學會

小口貸金業講座

砂鐵ドリル 京城唯一のドリル專門店 特約店 玉村商事有限會社 京城府永樂町一丁目

咳にパラコニン液

株式名義書換停止公告
昭和十八年一月二十八日より臨時株主總會終了ノ日迄株式名義書換ヲ停止可致候
昭和十八年一月
大日本製糖株式會社

製材・木工機械
オキ商店機械部
營業所 大阪市浪速區芦原町一ノ一二一 電話櫻川五六四二番
倉庫 大阪市浪速區立葉町一ノ一三〇四

社名變更公告
昭和十七年十一月十二日臨時株主總會ニ於テ左記ノ如ク社名ヲ變更致シ候間此段公告候也
新社名 日本工業株式會社
(舊社名 日本合金工業株式會社)
取締役社長 淺野兵三郎
釜山府瀛州町一〇二六番地
電話 八八 二一九五 二七番

名曲レコード Columbia 京城驛前 明時堂 電話本局②二四四四

社債償還公告
當社ハ朝鮮窒素肥料株式會社合併ニ依リ承繼シタル同社第壹回物上擔保附社債ノ內抽籤ノ結果左記番號ノ債券當選致候ニ付此段公告候也
償還金額 金貳拾萬圓也
償還期日 昭和拾八年貳月拾五日
支拂場所 朝鮮銀行本店及朝鮮所在各支店

壹百圓券(甲)5枚	自176— 至180
五百圓券(乙)3枚	自36 141— 至142
壹千圓券(丙)18枚	自176— 至180 551— 555 932— 935 1232—1235
五千圓券(丁)6枚	自71— 至72 307— 310
壹萬圓券(戊)15枚	自281— 至388 838— 844

昭和拾八年壹月
日本窒素肥料株式會社

慢性胃腸病に アルス胃腸藥

痔と皮膚病に
完璧に近き殺菌力と共に抗病力の强化、旺盛なる代謝機能發現等相乘效果顯著にして、痔疾、皮膚科泌尿科諸領域に治療上新分野を開拓せるものと稱し得べく、殊に淋疾に對する奏効顯著なり。
文獻進呈
(有名藥店に有り)
浸透塗布劑 スカッミカ
製造元 神戸市葺合區熊内 販賣元 花王石鹸株式會社 大阪代理店

謹而御會葬御禮申上候
昭和十八年一月二十五日
嗣子 藤田喜六 妻 キノ

朝鮮總督府規格一級品
タイカ藥用クリーム
發賣元 株式會社 第一化學興業所

788
シマズにヨクキク
爽かな點し心地 速かな効め 紫外線を防いで 目を潤く美しくします
大學目藥
ラトーヤ★結膜炎★はやり目

各種戰時用 ヤスリ 在庫豐富
朝日商行
京城府漢江通一ノ二五三 電話龍山④2598・2599

京城府黃金町四丁目電車交叉点横
內科小兒科 壹岐医院
電話本局②二九一九 院長 醫博 小倉勝千代

三陟開發株式會社
新株第二回(最終)拂込徵收
一、拂込金額 壹株ニ付金貳拾五圓
一、拂込期日 昭和拾八年貳月五日限
一、拂込取扱所 三陟開發株式會社 三陟鐵道株式會社

登錄商標 TGK
タンガロイの御用命は必ず下記特約店へ
タンガロイ工具
鮮內特約店
東京芝浦電氣株式會社特殊合金工具部
全國代理店 三井物產株式會社

榮の兒童一九二名
けふ御成婚記念日に表彰

畏くも 今上陛下御成婚記念日たる大正十三年一月廿六日御下賜の京畿道兒童獎學基金に基く優良兒童の表彰式は光榮の日廿六日京城府内六十六國民學校に於て一齊に擧行されるが、本年は日出校得能則男君外百九十二名に及び賞状と共に記念品が贈られる、兒童氏名は次の通り

(日出)得能則男、山本亮、坂上禮子、仲谷喜久子(南大門)松田三郎、吉岡賢司、湯村照、小森洋子、松原幸子(櫻井)馬場長三郎、吉開正格、徳井孝次、吉田鶴代、岡本操(鍾路)岡田正光、渡邊昌井上眞喜子、富本啓子(西大門)勝野泰、佐川義泰、富木啓子(東大門)米田昭、岡瀬和久、門脇孝子、淺原民子、中野敏子(三坂校)有馬義文、鍾倉節、小倉和雄、門脇三枝、鬼頭規、森野和子(龍山)小野徹郎、清原兌、玉田太朗、小西澤子、安達君子(元山)田口直久、鈴木一彦、久芳利夫、堀田久美子、松村喜美子(南山)大庭信雄、荒木毅、吉川和江、和木幸子(永登浦)安達健一郎、秋山忠彌、德長法子、川上澄子(青葉)小松秀子、中村光二宇野田稔、林幸子(櫻丘)下平幸男、桑野光子(男子)戸田幸、山咲進、北郷和男、田中尚、(昌慶)眞山斗林廣幸、安宅ルリ(校洞)眞山斗範、趙川延元、朴敬業、金田順子(齋洞)金明洙、三島秀秀、諸城英模、本嗣尊子、(孝昌)金岡男政、山川哲弘、玉井城子、安川貴和、(光熙)元木勝茂、宮本康敏櫛藤良子、岡原京子、(清渓)白川善翔、金城延惠、(蓬萊)松原忠雄(大原)一成、青海貞子(梅洞)廣田闘俊、関秀亂、大谷玉枝、辛島學善(漢洞)李八珪、金山森雄良三、杉山博哉、香川京子(嶺湳)松田直木永仁、眞木静子(徳壽)櫻青山嗣雄、安田允俊、金海静子、平山千代子、松山貞子(錦町)姜安正雄、朝本永錫、丁宝淳、藤原桂子(昌信)津山孝雄、西原誠吉、青木那演、宮原正子(舞松)校蕊安周、沈徹天、青海英子、宮部正子(孝昌)金谷元、岩本太楫、松下範子(芳山)辰國秀光、金村桑康、諸原泰娥、中山綾子(浦塞)國松川隆雄、生谷榮甫、孫貞雲、國本春美(竹添)金田利雄、平原富造、廣田恩、金原満子(恵化)関丙淑、李世勲、香島智恵子、石井英愛(舞鶴)李弘雨、青松貞子(龍江)東原斗烈、涌谷昌熙、大山仁子(漢南)古城基雄、林福順(錦岩)杉原濤彦、富山仁姫(阿峴)大山正相、大倉世演、本田光子、威盛啓淳(文教)西原至正、金島永培、岡本英子(敦山)南相斌、松本英代(恩路)平山吉秀(清凉)岡本能楠、富井稔子(西江)藤川彦用、柳原永子(崇禮)林完圭、神山仁秀(三興)金本炯基、(路)金村東一、西原龍珠(協成)張本秀頤、金先永昊、岩本誠子(女子間)德山佳順子、松下貞淑(長薫)金原英丰(文王)綾城一會、豊谷敏東(女子東大門)優原貞姫(加明)光山永八、松井士羅(輔仁)山城聖熙(女子培花)正木天郎、林善姫)晋成、西平憲正(和光)林炳台、文山敏元、國本督子(華山)山本清井、木村義智子(新明)金勢頤(女子阿峴)平山龍子、李京城月(永信)樂村浩子(西氷庫)成松照文、金海秀子(京城培明)木下正敏(梨泰院)金澤慶二、高原正子(養英)白天石、李康賢(仁文)趙秉興、富川愛子(興仁)金廷光洋、井川勝雄、李田満

"戰艦を私達の手で"
生活切下げで建造費
舞鶴高女生

戰艦の建造献納運動は目下全國津々浦々に旋渦として起つてゐるが、内鮮共學の麗しい學園として輝く京城舞鶴高等女學校では昨年十二月廿六日から今月廿日までの冬期休暇中、長谷山校長以下職員生徒五百名が休暇中の行事として戰艦建造献納のため生活切下げ運動を行つた結果、七百八十五圓七十八錢の現金が生み出されたので、廿五日午後、同校代表三年生金融敬子、川部千賀子、本山松子さん方三名は岩淵教務主任引率のもとに畏くも教育勅語謄本の御下附を賜つた佳き日をトして本社を訪れ、その記念にもと米英擊滅のための戰艦建造献納の一部にと寄託した

【寫眞＝舞鶴高女の献金代表たち】

我等範を示さん
鍾路、龍山兩署で常會

【鍾路署】 鍾路署では廳舍から縣民に範を示すべきだと鍾路署長が縣民の鍊成に關することを提案、一月から早速實踐に移し先づ各警部の敎養指導區域を決定して、毎週月曜日の警部常會をはじめ一週間に亘つて行はれる各部別の常會を設け、署長が陣頭指揮を行つて多大の效果を擧げてゐる

【龍山署】 では廿五日から毎週月曜日を巡査だけの常會日と定め、當日は午前九時から武道場で巡査が一般民衆にするための態度致識について懇談することゝなつたが、第一日の廿五日はまづ鍛錬のため近く禊を行ふことに決定、同十時半散會した

一劍必殺！裂帛の氣合
京城師團司令部の寒稽古

必殺に徹する一劍必殺、裂帛の氣合、劍先が躍ると見るや火を吐く肉彈がからみ合ひ闘魂がむく／＼と道場一ぱいに燃え上る……廿五日午後四時から始まつた京城師團司令部の壯烈な寒稽古である 山本師團長も自ら竹刀を揮つての陣頭指揮だ、部長以上の將官者が福永少佐指導のもとに劍道の鍊成に火花を散らせば、構内廣場では下士官、兵士が青木參謀指揮のもとに銃劍術、重砲が江上中佐指導のもとに木劍體操とそれ／＼戰力增強を目指して凄しい敢闘を繰展げる かくて山本師團長以下司令部職員一丸となつて北邊防人の旺盛な意氣を昂揚すること二時間、司令部構内に夕闇立ち籠むるころ第一日の稽古を終つたが、なほ寒稽古は來る三十一日まで一週間毎日午後四時から同六時まで續行される

【京城師團司令部の寒稽古】

映畫"皆兵"へ待ち切れず
街の訪問

◇……來年から實施の劃期的な"徴兵令"の前に半島擧げて大きな關心が拂はれ、皇民化の具現に早くも腕をふるはせてゐるが、これが實際もおろそかに出來ません

◇……朝映では、實際徵兵"昭和十九年度"作成に着手廿四日夜は孝悌國民學校で青訓生徒總動員の初めての夜間訓練の場が撮影された

◇……輝く照明の下、活躍する生徒の眞剣さに森永監督も『ウームこれや實によろしい』と大張切り

【寫眞＝孝悌國民校庭の撮影】

臨終に愛孫呼ばず
その父、香奠を献金
志願兵と祖父 父と美談

半齢にこの父あり……京畿道安城郡三竹面龍月里山原虎一氏長男正茂君は陸軍兵志願者訓練所をさる日めでたく修了、目下〇〇部隊に入營して皇軍一翼の重任を果してゐるが、同君がまだ在所中の昨年十一月九日、祖父榮一翁が病のためまさに臨終も間近に迫つたとき、父虎一氏は入所中の正茂君に宛て休暇歸郷を願ひ出さうとした、重い枕の中でこれを知つた榮一翁は苦しい最後の息の下から 正茂はもうお國へ捧げた者じや、子でもなければ孫でもない、いま俺が死ぬからといつて呼ぶにも及ぶまいと健氣にも可愛い孫の顔も見ず從容として死んで行つた、またその葬儀費として村人が集めた十五圓はその日の中に父虎一氏が國防献金とするなど、祖父子重ねての殉國精神は、さすがに志願兵の父として祖父としての面目を發揮した、この美談はこのほど京畿道に報され、係員を強く感激させたが、今日までその篤行を秘してゐた同家の奥床しさもまた賞讃の的となつてゐる

半島總動員版

この熱意、苦闘を見よ
美談を生む黄海道の糧供出

【海州】米の献地黄海道では蓮井知事以下道幹部を陣頭に全道一の成績を擧げようと官民一體となつて糧の供出へ涙ぐましい活動をつゞけてゐるが、その甲斐あつて各地に美談が續出し、その供出成績は頗る良好である 以下碧城郡内の美談……

◇……同郡嶺山面蘭村里李家光世氏(三)は供出開始以來班内を巡視し面當局と緊密な連絡の下に闘買買、不正商人の跳梁を防ぎ、割當量の七二割を突破した

◇……同郡西席面邁根里石川港道氏(三)は班員に時局認識を徹底せしめ班員の愛國心に訴へ班員と渾然一體となつて割當量の三萬三十三割からなる標準なもので、その一、二割を左に割當量の十三萬を突破した

コタバル上陸讃歌

【清津】清津青年訓練所指導員石井仙人氏(府内※)は舊臘八日の大東亞戰爭一周年記念日に際し、一昨年の同月同日コタバルに敵前上陸を敢行した佗美部隊の忠勇武烈に感激を捧げると共にその武烈を讃へた戰詠『反轉』を作詞、同部隊に贈つたところ、このほど同部隊長から鄭重な感謝状が寄せられたが右戰詠は第一部決死上陸、第二部陣中懐古、第三部勇戰敵となつた

三千年の純血を
捧げて起てと詔勅下
(決死上陸篇より)
大日本の興廢に
汝有衆よ一億よ
擲げよう

兜を肩に砂を嚙み
一寸刻み肉薄の
必死の一念あの姿に
爪で掘り拔く突擊路
(同上)

全南の謄寫紙增産

【光州】謄寫紙原料に雁皮を用ひることが發明され、これが工業化に成功した全南では新年度から道の農商、山林商課が協力して雁皮の大增殖に乘出すこととなつた 謄寫紙製造については前年南鮮謄寫紙に試作を依賴したところ意外にも大成功を收めたので、商工課では今後大增產を行ふことになつたが原料を確保すれば鮮内で需要する謄寫紙を全南で一手に引受ける見透しがついてゐる

增産には先づ耕地

【羅南】增産には先づ耕地を……と、林業道咸北が今春の計畫として二千町步の林野を開墾、これに馬鈴薯、南瓜をつくり、地上よりは國的生產を狙つて、林業勞務の食糧補給に振り向けることとなつたが、更に山菜五十萬圓の貢十萬貫を採取供出させようと張りきつてゐる

最高宿泊料は十圓

【元山】府内各旅館の宿泊料は流等級別査定委員會によつて次の通り決定した、即ち内地人側は一流(二軒)特等十圓、一等八圓、二等七圓、三等六圓、四等五圓、二流旅館(五軒)一等七圓、二等六圓、三等五圓、四等四圓、以下はすべて三流である、なほ半島人側は未査定

林檎漬物はいかゞ

【吉州】年産八十萬貫を誇る『吉州りんご』もうち約一割の八萬貫といふものは屑りんごで商品としての價値は全くないので、この時局に鑑み勿體ない次第だと地元有志の肝煎りで、こんどこれらの屑りんご原料の加工品製造工場が生れることになつた、製品はシロツプを筆頭に飴、ゼリー、ジヤムから珍しいところで、りんご漬物等々……

羅津鐵道局張切る

【羅津】決戰下輸送陣の完璧を期するため羅津鐵道局(羅鐵)では廿一日から二月九日までを特に『輸送必勝定時運行期間』と銘うつて現地に卽した運輸態勢を整へ、全從業員の總力と精神力を最高度に發揮せしめ、奉公の誠を効すことになつたが、時に期間中は古屋局長以下

金屬類回收の壓巻

【新義州】府内驛馬町では驛部總動員で現地應召に赴く驛去る十五日から一齊に町内の金屬回收を行つたところ、集つた金屬類ざつと百數點、つぶし値にしたら五百圓そこ／＼の代物に過ぎないが、現品時價に換算すれば優に五千圓は下るまいといふ驚きさ、中には千年以上も經つたらうといはれる珍しい品物もあつて、近來にない金屬回收の壓巻であつた

炭は一俵で四箇月

【釜山】低温生活の實行、燃料の節約の徹底は釜山府内昨年中の木炭消費量を廿三萬七千九十七俵に抑制した、府民約五萬五千世帯に平均すれば一世帯當りの使用料は一月〇・二六俵、一年四・三俵といふ目覺ましさである

防諜に徹底を期せ
東大門署の時局講演

銃後國民に防諜と國際の時局認識を徹底させるため、東大門署では廿五日午前十時から京日鍾路文化劇場で相川操氏を講師に迎へ、署内の飲食店組合、理髪業組合の從業員六百名を集め"時局防諜講演會"を開催、銃後國民に防諜意識を深めさせ同十一時ごろ閉會したが野中保安主任は次のやうに語つた 謀略戰は武力戰に劣らぬものであるから戰ふ銃後國民は敵國の謀略に乘ることがあつてはなりません、特に飲食店や床屋あたりで無意識的に漏らしたことが實際的行爲になる場合も多いのですから先づ口を愼んで頂きたいものです

ラジオ 26日

朝 七・〇〇(名)1國學に於ける平田篤胤(一)倉野憲司2朗誦和歌『ほのぼのと』大庭博之▲九・〇〇(城)『これから多い發疹チフスの豫防について』渡部圭秋▲九・三〇(城)國語會話の時間(朝鮮家庭向)▲一〇・〇〇ナゼデセウ『ユキノラツカサン』菅又代ほか▲一一・〇〇對話『日光』東京女師附屬國民學校兒童

晝 〇・三〇管絃樂『青空行進曲』ほか 東京交響樂團▲一・〇〇『ビルマ戰線の思ひ出』倉島竹次郎▲二・〇〇『スマトラの話』岡松正三▲二・三〇(城)『日蝕の話』羽茂源治▲四・〇〇(城)『女教師にのぞむ』(中)島田牛枝▲四・三〇(城)『女先生』(鮮語)朗讀牧山白水

夜 六・〇〇滑水飛行艇『飛爵說』池田忠夫ほか▲六・三〇(城)『方面事業の精神』(鮮語)頭山清(釜山)『食糧增産問題について』(鮮語)金大羽▲七・三〇國民合唱『アリューシャンの勇士』指揮伊藤武雄▲八・〇〇(城)【鐘山慰安の夕】1獨唱金城敏子、合唱京城放送合唱團、2俗曲合唱『愛國百人一首』獨唱富永治短編劇『梅にも春』ほか舞千代ほか、3▲九・〇〇(城)1新民謠(鮮語)『天安三巨里』ほか玉豊花2(城)『職場日記』(鮮語)平沼照ほか3(城)朝鮮民謠『鳥づくし』ほか(鮮語)成錦蓮ほか

大いなる祭 【49】
中野實(作) 三芳悌吉(繪)

第二の出發(二)

『小澤さん』と金井は感動に滿ちた聲でほとばしるやうにいつた。『内地人であるあなたが、今のやうに大膽に、率直にいはれるのを聞いてゐますと、今更ながら、半島に生れた私たちは、深く考へさせられるものがあるのです。あなたは三十年近くもこの滿洲にをられたゝめに、知らず識らず、國際人的な色や匂ひに染まつて來てゐたといはれましたが、そのことはわれ／＼半島に生れた朝鮮の者につけてもいへるのではないか、とさう思ふのです。御承知かも知れませんが、朝鮮の若いインテリ階級が一時動搖したことがあります。しかし、私に正直なことをいはせてもらへるなら、朝鮮の動搖は、内地の有識階級が動搖したからなのです。朝鮮のインテリ階級が、どれほど敏感であるか、恐らく内地の人の想像もつかぬほどだと思ひます。この敏感であるといふこと、敏感であればあるほど素直だといふことであつて朝鮮の若さと熱に燃えてゐる立派な素質なのです。なるほど一部の者は、その敏感性の爲に徒らに横にそれてひねくれてしまつた者もあります。が、しかし、その一事象を捉へて、すべてを決定してしまつたやうな朝鮮觀もないのではないかと、私自身さへ思つたのです。が、私は反省して見ました。今云つた私の考へ方なども、目の前に續起する事象に捉はれてゐたのですね、日本の政治をもしかもその政治の末梢を次々と批判して行くことに目を奪はれて、この地球全體が新しい衣裳をしつゝあることを忘れてゐました。もつとざつくばらんにいへば、私自身も、朝鮮が朝鮮としてといふ立場から逃れられなかつたのです。まア自分といふものがいゝ氣になつてゐたのです。お恥かしい話ですよ。私は、父からよく恩を知らざる者は人に非ずといふ言葉を聞かされてゐたのですが、日本が戰つた滿洲事變の意義も忘れてゐました。ところが、日支事變が起り、つゞいて今度の大東亞戰爭の段階に入つて、初めて、私はハツとしました。子供である朝鮮半島は、親である内地の恩を忘れてゐた忘恩の徒ではなかつたか。父の云ふ人に非ずの徒輩ではなかつたか。香港が落ちたから、眞珠灣が吹き飛されたから、たゞそれだけで喝采をしていゝのか。ほんとに感激をもつて香港陥落に涙を流すのなら、いゝが、いはゞいゝ氣味だといふ感情だけで、拍手を送るのなら、それは支那人であつて、眞の日本人の態度ではないのではないか。香港が落ちたから、急に俺は日本人だといつて大きな顔をする半島人は、眞の日本國民ではないのではないか。何故かなら、日本の戰爭目的は、世界を光被する倫理の

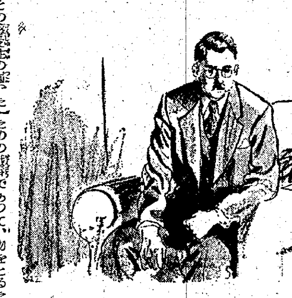

ための戰爭であつて、物をとるための戰爭ではない。それならばこそ、日清、日露両戰役も、また滿洲事變も支那事變も、この大東亞戰爭も、意義があるのです。大東亞戰爭のための一貫した日本の戰爭目的こそ、道義のための戰爭であり、道義そのものといへるのです。その道義の觀念に半島として缺くるところはないか。滿洲事變に日本が遂行した大義を悟らなくて、それで道義の國の人といへるか。私は今、この支那大陸の南端へ來て、香港の陥落を目の前にみながら、自分の生れ故郷の半島の人たちに今一度、この大戰爭の意義と、半島の受持つた光榮ある大きな役割のことを考へてもらひたいと思つたのです』

自宅で習へる中學講義錄
勤勞青少年のよろこび
家庭の事情で中學校に進學出來ない勤勞青少年諸君のため今度東京府立中學校の先生が執筆中學全科を講義した一番新しい中學講義錄ができました卒業證書も貰へます 一年の村は一月より月から勉強始めませう
見本無代進呈(ハガキで下さい)
東京市牛込區 東京敎育學校

東京物理學校 專門校
▲應用理化學部・理化學部(夜二部制)・應用理化學部(中學程度・別科＝三ケ年) ▲數學專攻科(大學程度) ●願書受付 ●入學許可 三月一日―五日 三月六日―十日 ●試驗期日 三月十二日、十三日(筆記) 試驗ノ上入學許可通知ス(詳細ハ規則書要郵券四錢) 東京牛込神樂町一ノ三

青山學院
●商業部・文學部 各百卅名 ●試驗期日 三月十二、十三日(筆記) 三月十八日、十九日(口頭試問) 科目 商業部＝國・英・代(商卒ハ商簿) 文學部＝英・國 ●入學期日 詳細ハ一月廿一日官報又ハ郵券四錢封入照會 東京澁谷綠岡一二三

關東學院
高等商業部 二百名 入學試驗 第一次 自三月十五日至十六日 第二次 同廿六日至廿七日 科目 國語・英語・國史・代數又ハ簿記 ●志願書受付 二月十日ヨリ試驗前日迄 (詳細規則書要郵券四錢) 横濱市中區三春台 (貸費制度あり)

遞信官吏練習所
入學試驗 中學卒業程度 ○期日 三月二日ヨリ四日間 ○試驗地 全國十四ケ所 ○採用人員 行政科及無線通信科 ○入學者ハ官費 要郵券四錢 東京芝

大東文化學院
本科(一部)一年 修身漢文科約七〇名 國語漢文科約百名 國語英文科約七十名 經理士・支那語科 試驗期日 三月廿九日・卅一日 願書受付 三月廿日迄 (詳細規則入照會郵券封入) 東京市豊島區池袋三丁目一三八五

東京藥學專門學校
文部大臣指定 ●第一學年 百五十名以内募集 ●願書受付 三月十日迄 一月四日官報參照 ●東京淀橋柏木二ノ六〇〇

東京醫學專門學校
▲募集人員 約百五十名 ▲出願期日 自二月一日至三月十六日 ▲詳細十二月十日官報參照 東京市淀橋區東大久保

昭和醫學專門學校
▲募集人員 本科一年 約百五十名 外國人特別生 若干名 ▲願書受付 自二月一日至三月十日 ▲試驗期日 三月十二日 ▲試驗科目 英(獨、佛)語、代數、平面幾何、作文(日本語) ▲詳細ハ四錢郵券封入照會セラレタシ 東京市荏原區平塚六丁目

大阪高等醫學專門學校
募集人員 約百五十名 所在地 大阪府高槻市(省線高槻、新京阪線高槻) 試驗期日 三月十日、十一日 試驗場所 本校・東京(日本大學) 出願期限 三月七日 規則書要郵券四錢

東北藥學專門學校
▲修業年限 豫科一年 本科四年 ▲願書受付 三月廿四日迄 ●試驗期日 三月廿五日、廿六日、廿七日 ●試驗場 仙台・東京 ●試驗科目 無機化學、代數 詳細ハ仙台市小松島本校ヘ(要郵券四錢)

同仁會東亞醫科學院
大陸ニ醫戰士ヲ送ル ●修業年限 本科四年(入學資格中等學校卒業程度) ●願書受付 三月十日迄(在外者ハ東京本校ニテ在支者ハ現地學院) ●試驗期日 自三月十八日至二十日 ●試驗場所 東京、京城 所在地 東京市神田區神保町二ノ一〇 同仁會本部

昭和女子藥學專門學校
●募集人員 第一學年 百二十名 無試驗選考 寄宿舍完備 東京市目黒區上目黒五ノ二六〇七

異色學校 東京電氣工學校
▲本科 (國民學校高等科卒又ハ中學二年修了者入學)(二ケ年卒業) ▲夜科 寄宿舍完備・學則四錢切手送レ 東京・神田・一ツ橋二

目黒高等無線工學校
(夜間) ●專門部・專門學校入學資格者(中學卒業程度) 高等科(通信工學專攻)・通信科(一級通信士)・一流無線會社委託 各二ケ年 ●普通部(夜間) 國民學校高卒者 東京市目黒區上目黒三丁目 電話(澁谷)二三二四

東京高等無線工科學校
認可 入學資格 ●技術部中等卒 東京市芝區 下車三分

中野高等無線電信學校
校長 陸軍中將 沖貞男 東京市中野區江古田 電話中野七〇五三・五九七三・八〇一九

滿蒙學校
校長 中將 秦眞次 本科(晝・夜)中卒一ケ年 高卒三ケ年 東京市神田區萬世橋際

東京洋裁女學校
認可 三月末日迄 入學案內要四錢 東京市四谷區新宿一丁目電停前

日本女子高等學院
國文科・英文科(中等教員特典有、八十名) 家政科(良妻賢母の主婦養成、二百名) 學監 松平俊子 東京

朝鮮殖産債券償還公告

第百九十八回、第百七十二回、第百三十三回、第百九十五回及第百六十二回償券ハ本月一日ノ抽籤ニ於テ下記番號償券當籤致候ニ付第二百二回償券ハ二月十五日ヨリ償券引換ニ支拂可致候

昭和十八年一月

株式會社 朝鮮殖産銀行

第百六十二回

券種	番號
五千圓券	81, 82, 115, 116, 157, 158, 223, 224, 395, 396, 427, 428, 531, 532, 545, 546, 563, 564, 789, 790, 965, 966, 1.041, 1.042, 1.145, 1.146, 1.165, 1.166, 1.349, 1.350, 1.401, 1.402, 1.503, 1.504, 1.539, 1.540
壹千圓券	自821至830
五百圓券	自61至80

第百九十五回

券種	番號
五千圓券	129, 130, 135, 136, 163, 164, 209, 210, 253, 254, 379, 380, 463, 464, 493, 494, 787, 788, 871, 872, 1.073, 1.074, 1.081, 1.082, 1.165, 1.166, 1.253, 1.254, 1.439, 1.440, 1.501, 1.502, 1.983, 1.984, 2.029, 2.030, 2.033, 2.034, 2.061, 2.062, 2.145, 2.146, 2.255, 2.256, 2.393, 2.394, 2.907, 2.908, 2.959, 2.960, 3.121, 3.122, 3.287, 3.288
壹千圓券	自281至290, 自481至500

第百三十三回

券種	番號
五千圓券	51, 52, 67, 68, 77, 78, 83, 84, 89, 90, 105, 106, 137, 138, 177, 178, 181, 182, 197, 198, 205, 206, 自227至230, 自239至242, 245, 246, 自255至258, 265, 266, 自271至276, 285, 286, 289, 290, 301, 302, 311, 312, 317, 318, 365, 366, 375, 376, 381, 382, 411, 412, 429, 430, 435, 436, 自441至446, 481, 482, 495, 496, 511, 512, 517, 518, 自535至538, 563, 564, 581, 582, 589, 590, 595, 596, 自619至622, 627, 628, 631, 632, 649, 650, 653, 654, 657, 658, 661, 662, 667, 668, 695, 696, 719, 720, 自735至740, 751, 752, 757, 758, 自767至772, 801, 802, 817, 818, 829, 830, 847, 848, 861, 862, 自911至914, 925, 926, 931, 932, 959, 960, 971, 972, 993, 994, 1.021, 1.022, 1.027, 1.028, 自1.033至1.036, 1.041, 1.042, 1.051, 1.052, 1.063, 1.064, 1.087, 1.088, 自1.107至1.110, 自1.119至1.122, 自1.125至1.132, 1.157, 1.158, 1.171, 1.172, 1.211, 1.212, 1.241, 1.242, 1.247, 1.248, 自1.267至1.270, 1.279, 1.280, 1.293, 1.294, 1.325, 1.326, 1.375, 1.376, 1.387, 1.388, 自1.411至1.414, 1.425, 1.426, 1.437, 1.438, 1.471, 1.472, 1.483, 1.484, 1.491, 1.492, 1.495, 1.496, 1.503, 1.504, 自1.517至1.522, 1.525, 1.526, 1.561, 1.562, 1.593, 1.594, 1.599, 1.600, 1.607, 1.608, 1.615, 1.616, 1.619, 1.620, 1.625, 1.626, 1.633, 1.634, 1.645, 1.646, 1.649, 1.650, 1.673, 1.674, 1.683, 1.684, 1.701, 1.702, 1.753, 1.754
壹千圓券	自11至20, 自51至60, 自121至130, 自171至180, 自191至200, 自261至270, 自291至300, 自341至350, 自471至480, 自491至510, 自531至540, 自901至910, 自941至950
五百圓券	自61至80, 自101至120, 自221至240
壹百圓券	自1至100

第百七十二回

券種	番號
五千圓券	535, 536, 537, 538, 633, 634, 1.105, 1.106, 1.193, 1.194, 1.239, 1.240, 1.291, 1.292, 1.427, 1.428, 1.533, 1.534, 1.571, 1.572, 1.621, 1.622, 1.903, 1.904, 1.911, 1.912, 2.009, 2.010, 2.299, 2.300, 2.351, 2.352, 2.481, 2.482, 2.591, 2.592, 2.653, 2.654
壹千圓券	自571至580

第百九十八回

券種	番號
壹萬圓券	15, 34, 102, 239, 388, 563, 629, 798, 827, 929, 949, 1.165, 1.173, 1.254, 1.282, 1.288, 1.389, 1.426, 1.472, 1.494, 1.523, 1.560, 1.589, 1.817, 1.836, 1.958, 2.016, 2.042, 2.062, 2.172, 2.211, 2.268, 2.317, 2.328, 2.342, 293, 294, 501, 502, 677, 678, 803, 804, 875, 876
五千圓券	165, 166, 269, 270
壹千圓券	自101至110, 自851至860, 自951至960

第二百三回

券種	番號
壹萬圓券	28, 78, 102, 333, 383, 477, 484, 540, 582, 867, 872, 895, 1.082, 1.139
五千圓券	71, 72, 815, 816, 447, 448
壹千圓券	自301至310, 自491至500, 自521至530

擴聲裝置
諸學校・警防團・官公署向専門 電池・配給・責任 富豐庫在 直流式・交流式 見積歡迎
京城無線電機製作所 京城本町二丁目六三 電本(2)1251

縄蓆指定販賣店
縄筵の御註文は左記商店へ
京畿縄叺商事社 永登浦町一二五七四番
富永商店 永登浦 七三番
永光商店 龍山(3)二九四番
大谷商會 龍山(3)三二〇番
第一商會 龍山(3)二八六番
山本商店 永登浦
金文商店 永登浦
金山商店 東(5)四番
朝鮮副業協會 本(2)二九二〇番

皮膚泌尿性病科 金應允

古着 古洋服、背廣等 買入れます 御一報次第參上
性病 醫學博士 高峰潔

看護婦 見習看護婦募集 京城府

不動産競賣公告
昭和十七年民執第一〇四一號 昭和十八年二月八日 京城地方法院 執達吏

美容師募集 シーリ美粧院

公眼科 醫學博士 公炳禹 京城鍾路一丁目(電光4006番)

コムラ病院 醫學博士 小村榮三 内科・兒科 入院隨意

生徒募集 京城府本町二丁目

女醫 西大門醫院 東大門

ピアノ・オルガン 全調律、修繕、買入

花柳病專門 松野醫院

謄寫印刷 タイプ印刷 京城鍾路

京日案内 案内料金(前金) 一號型(三行) 二號型(五行) 三號型(十行)

京日案內廣告の御用は

東光堂 京城府西大門町 電話(光)二三七〇番

一號型(三行)
求職 簿記卒事務經驗有り 商社に勤めたし 京城府黄金町一七二ノ六 金田方 金田

賣家 昭和通り十九坪新築廿坪延二階 事務所向 一五七 内二戸 家主 タナベ

二號型(五行)
求職 元官吏内地人四十四歳身元確實 現在某社に勤務 月給二六〇圓 住宅附の所を望む 姓名在社廿六號

求賣住宅 日本建 建坪二十五坪乃至三十坪 敷地付も可 府内場所不問 長谷川町八一 日蓄京城事務所 電本七七一九

讓度 目下盛業中の時局向教育場所 市内中央電話付 但し仲介者お斷り 本人直接來談の事 姓名在社廿七號

時計修理技師募集 履歴書携帶本人來談のこと 京城本町 村木時計店

事務所 並に歯科醫院向き住宅付貸家讓り度希望の方は御來談を乞ふ 京城武橋町四五 京城齒科醫院

三號型(十行)
賣家 府内櫻井町大通に面す家屋 共格安讓る 府内漢江通二丁目四四 山内 電話龍山二四〇番

守衛數名急募集 年齢滿二十五歳以上三十七歳迄の内地人男子 給料其他面談の上決定 希望者は自筆履歴書持參本人來談を乞ふ 朝鮮鋼業株式會社

タイピスト交換手採用 何れも内地人家庭の女子希望者は自筆履歴書携帶來社せられたし 京城府南大門通四ノ六九 住友本社京城鑛業所

タイピスト二名採用 學歴高女卒又は同程度にして經驗を有する方 朝鮮ゴム製品配給組合

男子事務員募集 大澤商會京城支店

女子事務員採用 高女卒業程度健康なる人年齡を問はず 京城府蓬萊町一丁目二八(仮倉ビル) 沖電氣株式會社京城出張所

求パーマ及洋髪士 平山義久

女子事務員募集 京城府黄金町一ノ一八〇 朝鮮ビル五階 日窒鑛業開發株式會社

採用 會計經理に經驗有る方 京城府黄金町一丁目二〇五 朝鮮映畫製作株式會社

男女外務社員

募集 一、女子事務員 但し高女卒 一、女子タイピスト 希望者は自筆履歴書携帶の上來行ありたし 南大門通二丁目九番地 第一銀行京城支店

女子事務員募集 高女卒業程度健康なる人 年齢不問 京城食料品株式會社

求炊事婦 九州方面出身者五十歳位迄 住込み得る者一名 京城府本町二丁目 丸善株式會社京城支店

東寶 中央劇場 二十四日より二十六日迄 日本ニュース 文化映畫 東寶映畫特作 君を呼ぶ歌 伏水修演出 月田一郎・江戸川蘭子 ワルツの季節

若劇 一月二十五日より上映 ニュース 雪の國境 虛無僧系圖

喜樂館 一月二十五日より 日本ニュース 空の少年兵 松竹大船超大作 母の歌

京日 鍾路文化劇場 二十二日より廿六日迄 文化映畫 北鮮の鰯 日本ニュース 日活時代劇超特作 王政復古 大人二十錢 小人十錢

[illegible]文化映畫劇場 1アサヒホームグラフ 2われらは日本少國民 一日映特作二大文化映畫公開 3大東亞戰史第一輯 4日本ニュース

朝日座 二十五日より三日間 初春を彩る關西新派 梅野井秀男 都築文男 伏見直江

東洋劇場 青春座 最終週間 二十五日―二十九日 薔薇紅蓮傳

新富座 二十六日ヨリ四日間 妻の倫理 新しき出發 文化映畫 日本ニュース

桃花劇場 二十六日ヨリ四日間 日本ニュース 朝鮮時報 電氣兵器 小春狂言

浪花館 二十二日ヨリ ニュース 明治神宮 伊賀の水月

大陸劇場 廿五日より廿七日まで 日本ニュース 文化映畫 男性對女性

京劇 二十五日ヨリ 日本ニュース 文化 湖畔の別れ

城寶 廿五日より卅一日まで ニュース 文化映畫 湖畔の別れ

和信映畫館 廿一日より二十七日まで 日本ニュース 娘時代

明治座 廿五日より卅一日まで 日本ニュース 雪の國境 虛無僧系圖

城南劇場 二十四日より二十六日迄 日本ニュース 文化映畫 人生は六十一から 右門江戸姿

夕刊　京城日報
（廿五日發行）
發行所 京城府太平通一丁目三十一番地 京城日報社

軍事施設に巨[illegible]集中
邀撃の敵三機を撃墜
チッタゴン、フェンニー猛爆

【○○基地廿四日同盟】陸軍航空部隊は廿二、三の両日晝夜二回にわたりチッタゴンおよびフェンニーを攻撃、敵飛行場、軍事施設に甚大の損害を與へた、チッタゴン港は最近頻りに印緬國境方面に蠢動をつゞける敵地上部隊の重要據點となりつゝあり、わが爆撃隊は埠頭設備に巨彈を集中その機能を完全に停止せしめた
一、廿二日夜有力なるわが爆撃隊は折から十六夜の月明を利してチッタゴン飛行場を攻撃一ケ所より火の發するのを確認、また他の一隊はフェンニー飛行場を襲ひ四ケ所を炎上せしめた、本攻撃において敵は高射砲その他對空火器を以て猛射し來れるも、われに損害なく全機無事歸還
一、廿三日夜戰爆連合の大編隊をもつてチッタゴンを攻撃、爆撃機隊は猛烈なる敵高射砲を冒して貯油庫、埠頭、停車場その他軍事施設地域全體を火網を以て蔽ひ、六ケ所より大火災を生ぜしめ、その他全地域より火を發せしめ、歸途敵戰闘機の攻撃を受けるもこれを撃退して全機無事歸還した、戰闘機隊は邀撃せる敵戰闘機と交戰、三機を撃墜した、わが方未歸還一機

ミルン、モレスビー爆撃

【リスボン二十四日同盟】メルボルン來電＝西南太平洋反樞軸軍司令部は廿四日次の通り發表した
一、日本航空部隊は廿三日夜二回にわたりミルン灣の陣地を爆撃したが、死傷者および施設の損害は輕微である
一、日本航空部隊は廿三日夜二回にわたりポート・モレスビーの港灣施設を爆撃した

英機また蘭貢盲爆
ビルマ民衆極度に憤激

【ラングーン廿五日同盟】廿四日午後英軍は三機編隊をもつて三回にわたりラングーンに來襲、盲爆したがわが地上對空火器の果敢な射撃と戰闘機の邀撃により、うち二機は直ちにベンガル灣に叩き落された、同日の敵機盲爆による被害は病院、同寺院および一般民家などであるが、度重なる英軍の不法爆撃にビルマ民衆の憤激は今や極度に達してゐる

畏し皇后陛下
傷痍勇士に繃帶下賜

【東京電話】皇后陛下にはかねて陸海軍傷痍勇士の上に厚き思召を垂れさせ給ふが、廿五日海軍傷痍勇士の上に御手づから御製作の繃帶を下賜あらせられる旨かねて御沙汰あらせられた、田中海軍省醫務局長は同日午前十一時皇后宮職に出頭、廣幡皇后宮大夫を經て右繃帶の傳達を受け御仁慈のほどに恐懼感激しつゝ宮中を退下した

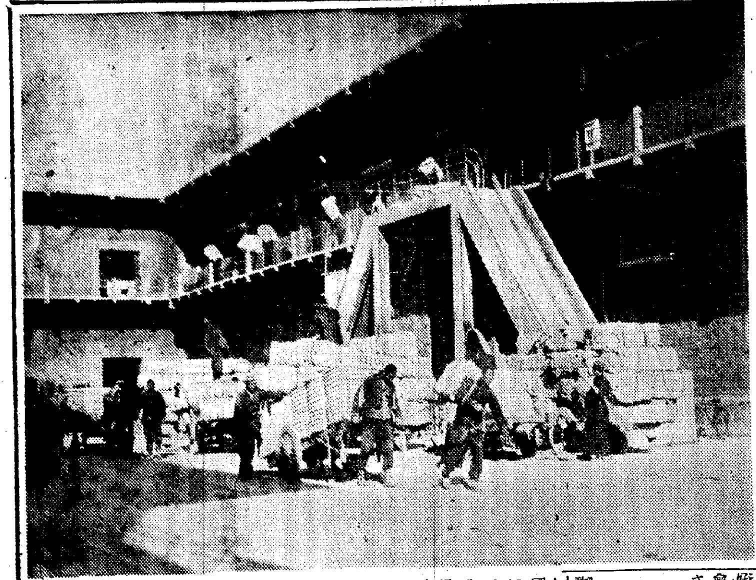

ビルマ放送局開所式
管理局長松内氏

【ラングーン廿四日同盟】昨年九月十五日臨時放送を開始した前ビルマ放送局ミックス・ワイ・ゼット放送局は戰ふビルマの協力によつて敵のデマ放送に邁進してゐるが、さらに新陣容を以て積極的に對外、對内宣傳電波戰に乘出すべく、放送局を正式とする陣容の整備成り、放送管理局の名稱のもとに、廿五日午後一時ラングーン市○○放送局で盛大なる開所式を擧行することになつた
なほ初代放送管理局長は曾つての名アナウンサー松内則三氏で近く○○キロの強力發信機の完成とゝもにビルマ領内放送により、前線將兵およびビルマ民衆に力強く呼びかけ、また對敵宣傳への強力放送陣を形成する

首相快方に向ふ

【東京電話】十六日以來病氣臥床中の東條首相は最近漸次快方に向ひつゝあつたが、廿五日は特に良好である、從つて廿八日の再開議會に登院し得ることは全く確實視されるに至つた

谷外相、泰大使に謝意

【東京電話】廿五日は盟邦泰國が敢然起つて日本國と生死を共にすべく作戰してより正に一年、この日午前九時半谷外相は澁谷區原宿の官邸にタビー・タペテイクン代理大使を訪問、作戰一周年の佳き日に際して、泰國が過去一年間に示した同志的提携と泰國軍の奮戰を感謝した

國府參戰（1）
北支棉花の增産譜

國府は遂に參戰した、敢乎米英に宣戰したのだ、かくて完全なる樞軸陣營の一環となつた國民政府は、こゝに世界史の頁に登場、參戰中國として新しき姿を以て脚光を浴びることになつた
まづ北支こゝは無限の資源を擁してさながら東亞の兵站基地だ、こゝには石炭、鐵、棉花等々が增産の行進曲を奏でて力強い主要物資の大增産を行つてゐる、棉花――各地倉庫に集められた棉花は一定の規格に統一されてドシドシ積出し場へ一日○○キロの增産である【寫眞＝北支の棉花倉庫】

英三百卅五機を喪失（リビヤ戰線）

【リスボン二十四日同盟】英航空司令部は、英軍は昨秋エヂプト・リビヤ戰開始以來現在までに喪失した飛行機數は三百三十五機と發表した

四頭會議の設置等
米英協議内容

【ストックホルム廿四日同盟】スエーデン各紙のロンドン特電によれば英首相チャーチルが過般來ワシントンに乘込み、ルーズベルトと反樞軸陣營の政戰両分野にわたる最高政策を檢討してゐることはほゞ間違ひのないところと見られる、ワシントン來電によれば米國務長官ハルは二十三日新聞記者團との會見においてロンドン駐箚米國大使ジョン・ワイナントならびに歐洲水域艦隊司令長官ハロルド・スタークが現在ワシントンに滯在してゐると述べ、更に反樞軸軍の戰線統合に關する重要協議が進捗してゐる旨を示唆したと傳へられる、協議一段落とゝもに米國政府は聲明を發表して作戰ならびに政治の両分野にわたる反樞軸の施策を闡明すると見られるが、ワシントン外交界の消息によれば
一、米英ソ三國政府ならびに重慶政權の代表をもつて四頭會議を結成し反樞軸側最高機關とする
一、フランス傀儡政權をめぐる紛爭の解決
一、歐洲大陸における第二戰線の結成ならびに太平洋における作戰
一、樞軸軍の潛水艦破壞戰に對する方策
などが協議の重要題目とされる

激戰續くス市攻防
外郭陣地爭奪に死闘

【ストックホルム廿四日同盟】スターリングラード地區の戰闘は赤軍の總攻撃開始以來すでに二週間を經過し、いまや最も重大時期に入つた樣子で、同市周邊一帶にわたつて昨年九月の攻防戰を彷彿する激戰が間斷なく續けられてゐる、外部との連絡を遮斷された獨軍は陣地的に優勢な赤軍の包圍下に惡戰苦闘をつゞけてゐるが、現在最も激戰を傳へられてゐるのは同市西方地區でドイツ側の報道によれば、廿三日は終日獨軍防衞線の要衝外郭陣地の爭奪をめぐつて死闘を演じ、赤軍は一部陣地の突破に成功したが、死傷續出して攻勢つゞかず獨軍のため攻撃を阻止されてゐると傳へられる、赤軍は北方地區でも攻勢を持續、廿三日は強力な砲兵部隊の掩護のもとに戰車を先頭に必死の猛攻に出たが獨軍のため撃退され、また南方地區では長時間にわたる激戰ののち、獨軍は一部進出に成功、陣地を強化し赤軍の攻撃に對抗中といはれてゐる

見事喰つた肘鐵
重慶の對米軍事使節團

【ブエノスアイレス廿四日同盟】熊式輝を首班とする重慶軍事使節團が米國政府の冷淡な態度に憤慨し米國を引揚げるに決して以來、米國内においては政府の態度を非難する聲が相當高いがニューヨーク來電によれば週刊誌『タイム』は十一日發行の誌上で重慶使節が米國で如何に冷遇されたかを次の如く暴露してゐる
重慶軍事使節は米國において無視されるか、さうでない限りは肘鐵砲を喰つた、團長熊式輝に對しては反樞軸國の重要戰略が決定される場合にはその戰略會議に出席して協議に參加し得る保證が與へられたが、實際は一度も戰略會議に招請されたことがない、反樞軸國の戰略會議においてはソ聯が東亞における戰局の討議を拒否す、從つて米國としてもこの會議に重慶代表の出席を拒否せざるを得なかつたのかも知れないが、最も重大なことは重慶使節に對するかかる冷遇が當局の許すべからざる怠慢によつて生じたことである、この一事でも判るやうに反樞軸諸國は『聯合國』ではなく『ばらばら國家』なのである

明年度計畫協議
青年團事務擔任者打合會

全鮮青年團事務擔任者打合會は廿五日午前十時より本府第四會議室に於て開催、本府側より學務局錬成課長以下關係官、各道より事務擔任者一名づつ出席、朝鮮青年團の明年度事業計畫につき協議した、第二日は廿六日本府で續行各道代表より狀況報告あるが、決戰下全鮮三百萬の男女青年團員を總結集して錬成に邁進することゝなつた、明年度における朝鮮青年團の事業計畫は次の如し【寫眞＝同打合會】
四月 指定青年隊設定（實施豫定四月下旬、場所各道三ケ所）
五月 一、青年團戰場運動指導者錬成會（實施豫定五月中旬、場所京城）二、次年度事業計畫並豫算編成（五月下旬、本府）
七月 青年團指導者錬成會（七月下旬、江原道溫井里）
八月 青年隊經營研究會（八月中旬、京城）
九月 朝鮮青年團大會（九月下旬、京城）
十月 優良青年團員内地聖蹟參拜團派遣（十月中旬、内地）二、大日本青少年團大會朝鮮代表派遣（十月下旬東京）
十一月 神祇參拜（十一月下旬、京城、内地）
十二月 次年度事業計畫（十二月下旬、本府）
一月 各道青年團指導者打合會（一月上旬、本府）
二月 青年團活動の實地調査（二月、全鮮）
三月 事務整理（三月上旬本府）二、次年度準備（三月下旬本府）

重光大使來滬
各方面と打合せ

【上海廿五日同盟】重光大使は十九日來滬以來約一週間上海に滯在し、各方面と要務打合せを終へ廿五日午前九時上海發南京に歸任した、大使今回の來滬は國府の對米英宣戰布告後はじめてであり、上海滯在中大使は陸海軍最高首腦部をはじめ中國側要人ならびに獨伊樞軸國大使、フランス大使その他各方面代表者と會談、重要打合せを遂げた

佛傀儡政權の米司令官更迭

【チユーリツヒ廿四日同盟】フランス傀儡政權の樹立以來米軍司令官アイゼンハウアーの職責遂行ならびに司政長官マーフイの不手際については米英兩國政界に論議が續出して收拾すべからざる有樣であつたが、ニュース・クロニクル紙のワシントン特派員は今回アイゼンハウアーが解職し、後任には米國參謀長ジョージ・マーシヤルが就任されたと報道してゐる

樞軸軍の作戰進捗
戰局の中心チユニジヤへ移る

【リスボン廿四日同盟】リビヤ戰線からの報道によればトリポリを撤退したロメル軍は豫定の通りチユニジヤ東部の堅陣マーレス線への移動をほゞ完了した樣子である、英軍武器兵力を消耗させつゝチユニジヤに誘導する樞軸軍の作戰は計畫通り終り、戰局の中心はいよいよチユニジヤ地方に移つた形である

佛叛軍敗退

【リスボン廿四日同盟】チユニジヤ中部の戰闘は數日來活潑化し、樞軸軍は得意の機動戰術をもつて俄然攻勢に轉じた模樣でカイルーアン西北のウーセルチヤ溪谷では獨軍の增援と空軍の掩護を得てフランス叛軍の頑強な抵抗を粉碎して廿三日同溪谷東南の戰略的高地ジエベル・ブーダブーを奪取カイルーアンからウーセルチヤに通ずる重要道路を制壓する態勢を整へ同溪谷西方に後退した反樞軸軍を追撃猛攻を浴びせてゐると傳へられる、反樞軸軍司令部もフランス叛軍の敗退を認め『ジエベル・ブーダブーは樞軸軍の掌中に陷りフランス軍はジエベル・スラートに後退のやむなきに至つた』と述べてゐる

英潛水艦撃沈發表

【リスボン廿四日同盟】ロンドン來電＝英海軍省は潛水艦トラベラーが、豫定の期日を過ぎても基地に歸還せず撃沈されたものと見られる旨廿四日發表した

反樞軸側の反攻失敗

【ベルリン廿四日同盟】獨軍最高司令部は東部戰線ならびにアフリカ戰線の戰況につき廿四日次の通り發表した
東部戰線 一、東部戰線における冬季戰は依然熾烈を極めてゐるが、獨軍は既定の方針に從ひ南方戰線を短縮し、コーカサス北部地方における戰闘はクバン地區に移つた、同地方においては獨軍が廿三日赤軍の攻撃を粉碎したが、さらにコーカサス西部地區においては、赤軍は一旦獨軍の戰線内に突入したが、獨軍アルプス部隊ならびにルーマニヤ軍は空軍の掩護のもとに赤軍を原陣地に驅逐した
一、ドン河下流地區においては獨軍機甲部隊は赤軍を側面から攻撃し、
一、スターリングラード地區において赤軍の大部隊が西方から獨軍陣地に突入した結果、戰況は一層重大化するに至つた、しかしながら獨軍の防禦部隊は勇敢に戰闘、市周邊の赤軍包圍陣が逐次壓縮されるにも拘らず頑強に抵抗をつゞけてゐる、同方面の獨軍は寡兵をもつて赤軍の有力部隊を同戰線に釘付けにし、戰線の最も重要な地點において赤軍の輸送連絡を數ケ所にわたつて阻止した
一、ドネツ河ならびにドン河中間地帶においては赤軍は有力な部隊をもつて獨軍陣地に攻撃したが獨軍戰車一ケ師が頑強に抵抗した結果、赤軍は戰車十六台を喪失、攻撃は挫折した
一、イルメン湖東南地區においては獨軍は數日にわたり赤軍部隊を包圍攻撃したのち遂に殲滅した
アフリカ戰線 トリポリ方面においては偵察戰のほか廿三日は何ら目ぼしい戰闘なくチユニジヤ戰線においては反樞軸軍が高地の奪回を企圖したが失敗に歸した

獨機、ボーヌ强襲

【ベルリン廿四日同盟】獨空軍は廿三日夜有力な戰闘機の護衞を有する重爆撃機の大編隊をもつて、アルジエーの反樞軸軍基地ボーヌ港を爆撃、猛烈な對空砲火を冒して、卅分にわたり港灣施設を徹底的に爆撃すると同時に、市内に大火災を生ぜしめた、獨空軍は一方チユニジヤおよびアルジエーの反樞軸軍飛行場數ケ所をも爆撃し、人員ならびに器材に莫大な損害を與へて東方に避退した

獨軍港空襲の英機十六撃墜

【ベルリン廿四日同盟】英空軍は廿三日晝夜にわたりドイツ西部ならびにロリアンおよびブレスト両港を空襲したが、獨空軍の邀撃をうけ僅か半時間足らずのうちに、四發重爆九機を撃墜され、うち三機から合計廿名の乘組員が落下傘で飛び降りたが獨軍の捕虜となり前後二回にわたる爆撃行で英空軍は合計重爆十六台を喪失した

時局下の必需品
繭增産に挺身せよ
鹽田農林局長強調す

（蠶業擔當官會議）

總督府の各道蠶業主任官並に原蠶種製造所長會議第一日は廿五日午前十時より本府第二會議室で開催本府側より鹽田農林局長、厚地農產課長以下係官、各道主任官六十餘名が出席、鹽田農林局長より左の如く訓示したのち明年度生產計畫、蠶絲業の改善方策につき協議した、第二日の廿六日は水原農試で開催する

農林局長訓示要旨

本日茲に各道蠶業主任官並に原蠶種製造所長各位を會同し蠶業の安定並に發達に關する重要案件につき打合會を爲す機會に當り御挨拶を申上げ度いと思ふ、蠶絲業は政府の一貫的統制を強化したる結果輸出杜絕の今日と雖も何等の動搖もなく、本邦最大の國内生產纖維として軍需は勿論、國民必需の衣料資源として愈よ重要性を加へ、その需要は從來の輸出數量を超えたほど不足の情勢となり、益々增產を必要とする趨勢にあることは已に御承知の通りである、然しながら統制の第一年たる昨年は不幸にして本府の計畫に及ばざること遠く、鮮内の需給に相當の不足を生ずるに至つたことは甚だ遺憾とする所である、而して之が原因に付探究するに天候の不順、勞力及び肥料の不足等によるものが尠くないと思ふが之が根本原因は當業者の精神的氣分の弛緩にありと認むべきものが最も大きいやうに思はれるから技術の指導と相俟つて精神的指導になほ一段の奮發を促すの要があると信ずるのである、次に原蠶種製造所は從來優良蠶種の製造配布竝に地方的蠶業事情に適切なる試驗研究を爲し、業界發展上多大なる貢獻を爲し來つた御努力を多とするものであるが、申すまでもなく試驗研究は洵に地味な仕事であつて一面縁の下の力持の如く考へられるが、凡そ產業の進歩は確たる試驗研究の結果に俟つこと大なるは論ずる迄もない所であつて、業界益々多事多難を豫想せらるゝの秋各位の責務は愈々重且大なるに期待するものである
大東亞戰爭は緒戰以來皇軍の輝かしき戰果により大東亞の樞要地點は悉く我が制壓下にあるが、敵國米英はその豐富なる生產力を恃み必死の抗反撃を續けてゐるから我々は銃後即ち戰場たる覺悟を新たにし愈よ生產戰に決勝の增强を期さねばならぬ、各位は既往の實績並に現下の國情に鑑み統制令に基く本府の生產計畫に對し實施上萬全の施策を講じ、先づ以て產繭の增產に全力を傾注し戰時下纖維資源確保に萬遺憾なきを期せられんことを望む次第である
各般の案件については別途指示並に打合せを致したいと思ふ各位は慎重なる意見を開陳せられ又本會合により決定の事項は直ちに之を實行に移し斯業の進展發達に邁進せられんことを切望してやまぬ次第である

仇敵撃滅に邁進
泰宣戰一周年　石井代理大使祝辭

【バンコツク廿五日同盟】泰國の對米英宣戰布告一周年記念日に當り大使館石井代理大使は廿五日午前十時守國陸軍武官、左近允海軍武官、内山總領事らを帶同、外務省にビツチト外務大臣を訪問祝辭を述べた、なほこれに對しビツチト外相は同日午前十一時シツト外務次官、プラリエム儀典課長を帶同、大使館に石井代理大使を訪問、答辭を述べた、石井代理大使祝辭要旨左の通り
一昨年十二月八日大東亞戰爭勃發するや泰國は果斷の首相ピブン・ソンクラーム閣下を首班とする泰國政府はわが征戰遂行の目的精神をよく把握し、わが軍の泰國領内通過を認め、且つ各般の便宜供與を約されたるのみならず早くも同月二十一日にはわが國との間に同盟條約を締結せられ眞に一心同體となり、わが國と運命をともにせらるゝの決意を中外に表明せられたり、しかして客年本月本日敢乎米英に宣戰を布告せられ、こゝにいよいよその決意を實行に移されたる次第にして本日は貴國にとり洵に意義深く且つ記念すべき日なり、しかれども輝しき勝利の前には辛酸なる苦難を克服せざるべからざるはまた當然にして、われわれはますます一切の國力をあげて仇敵撃滅に努力せずんば曠古の大業は完遂され得るものにあらず、戰ひはまさにこれからなり、勇敢にして誠實なる貴國民の、眞にわが國と同甘同苦の精神に徹せらるることを望んでやまざる次第なり

米の食糧危機
調整長官警告

【ブエノスアイレス廿四日同盟】ワシントン來電＝米國食糧調整長官ビツカードは二十四日大統領ルーズベルトに對する報告において米國の食糧需給狀態の危機を警告左の如く述べた
米國における食糧狀態は國民の大部分が考へてゐるよりも、一層重大な危機に當面してゐる、米國民は全體として食糧問題に餘りも無關心である、食糧の供給は決して充分とはいへず、之がためには、今後さらに公平に配給するため食糧消費の調整が必要とならう

半島の案内所三ケ所增設
佐藤東亞旅行社京城支社次長談

【釜山電話】支社長會議出席のため東上中の東亞旅行社京城支社次長佐藤作郎氏は廿五日特急〃あかつき〃で歸城したが機上で次の如く語つた
會議は十八、九の両日北京、上海、奉天、京城、東京の五社から代表者が出席して開催されたが、全東亞に伸びる交通網の擴充に伴ひ東亞旅行社の事業も漸次擴張されねばならぬので近い將來には昭南、バンコツク、マニラ、香港、ジヤカルタ等の五ケ所に支社を設置することになつた
朝鮮は現在十六ケ所ある案内所を來年度更に三ケ所增設して十九ケ所にすることになつたが設置ケ所は各地から熱心な要望があるのでまだ發表するわけにはゆかない
案内所の事業も從來は旅行の勸誘や斡旋が主であつたがいまでは積極的な勞務動員の斡旋その他旅行指導に發展して貨物の一部は朝鮮運送の手により旅客の一部は東亞旅行社がひきうけることによつて人的資源不足の折柄鐵道局を助けて計畫輸送の完遂に寄與すべく活動せねばならぬ

森岡書課長廿七日歸任

【東京電話】森岡書課長は廿五日午後三時卅東京發、廿七日午後四時卅三分京城着の豫定

殖銀異動（廿五日附）

（括弧内は舊）
▲無盡課長代理（商業金融課長代理）向井直治▲停年退職（無盡課長代理）來島良平

消息

◇菅原八氏（日本毛織社長）同上
◇時岡昇平氏（朝鮮紡織専務）同上
◇中田新平氏（釜山鐵道局營業部長）同上
◇牧山正彦氏（本府產金課長）二十五日〃あかつき〃で歸任
◇豐川文夫氏（本府事務官）同上
◇寺川有三氏（法務局事務官）同上
◇佐々木嘉一氏（警務局東京派遣員）廿五日入城朝鮮ホテル
◇金川壤氏（毎新社長）同上
◇片岡勉氏（鐘紡朝鮮出張所長）廿六日東上來月六日歸城の豫定

時の録音

×荒鷲、印度東南部を相次いで爆撃。
×緬動の播種はかくの如くみな開花しだ。
×盟邦泰、對米英宣戰に起つて早くも一周年。
×この一年、泰の共榮的發展こそ目覺し。
×かくて、日泰の協力愈よ固く提携ますく強し。
×議會休會を利用して、事前戰鬪に萬全を期す。
×休んでも休まぬところに戰時議會の特質あり。
×大相撲終る。勝てる者も、負けし者も、來場所に備へよ。

土地と建物 賣買
京城府長谷川町

電動機.變壓器.電氣爐.發電機
修理・組立專門工場（試驗設備完備）
松美電機工業株式會社
營業所 京城府本町2-10（日韓ビル）
工場 京城府永登浦堂山町343
電話本局② 7237.8602

結核治療と豫防の確立に
專賣特許 ケリオス
「純國產」品切無し
各大學病院採用 注射用・內服用
ケリオスは結核動物に對し急速にリパーゼ價を上昇せしめ、結核抗體の產出を促し結核病巢被膜の溶解と殺菌中和現象を發來せしむると同時に、特殊免疫の產出する事實に基き結核菌に對し強速に著名なる溶菌現象を惹起す。（各藥店に有）
發賣元 東京世田谷區北澤二丁目 東西生化學研究所
代理店 京城・木村藥房

必勝貯蓄に
山一の投資信託
利子の外に元本の値上りも樂しめる、有利で確實な新しい貯蓄法です。只今第四次の申込受付中です。至急御申込下さい。
一口五百圓
說明書進呈
山一證券株式會社 京城支店

喘息・咳嗽に
帝產の エフェドリン錠
・テイサン
品質純良
帝國化學產業株式會社

製法特許
合成女性ホルモン
オイベスチン錠
本劑は特許の方法により製せる本邦唯一の新エステル型女性ホルモン劑なり。副作用なく作用持續的にして效果優秀なり。
女性の生理不調 月經不順、月經過多 月經過少
更年期障害 逆上、頭痛、腰痛、倦怠感、眩暈
乳汁分泌不足
一〇〇錠 三〇〇錠
武田發賣品

衛生口錠 カオール
中口
殺菌劑
株式會社 安藤井筒堂藥品部 東京・日本橋

壯・老年期の
機能賦活に
ビビダ
活力の源泉であるホルモン分泌の根源を賦活し、氣力、體力、筋力を振起し、疲勞倦怠感を除去せしむ。
四肢冷感症、性腺衰弱、男女更年期障碍……等
製法特許
製造發賣元 田邊五兵衛商店

營まう"明るい生活"
二月・半島擧つて親切運動
總力聯盟が檄

銃後の民心の明朗快活、相互親愛を目ざして昨年八月全鮮に施行、大きな成果をあげた親切強調運動の實績に鑑みて、ますます親切の實を半島二千四百萬銃後民心の上に招來して協力奮起『決戰を勝ちぬかむ』の國民生活の基礎を確立するために、國民總力朝鮮聯盟では來る二月中さらに積極的な運動を展開、親切強調の主旨の徹底をそれぞれの生活實践に求めて道義朝鮮確立の運動と併行して再び全鮮に實施することゝなつたが、廿七日午後二時から府民館談話室において京畿道下の各職域關係員を集めその實施方法につき懇談會を催すことになつた

報道人を錬成

聯盟員の錬成に大童の活動を續けてゐる總力聯盟錬成部では今度初の試みとして半島の新聞、通信その他報道業務關係に携つてゐる報道人を錬成することゝなり、その手始めとして來る二月十三、四の兩日に亘り朝鮮神宮奉賛殿で第一回報道關係者錬成會を開催することゝなつた、本錬成會には在城新聞社並に地方新聞支社局勤務者、報道業務關係者約五十名が參加し二日に亘り泊り込みで修行を中心とする嚴しい修錬を行ふもので、錬成部長が當ることとなつてゐる

玄米食に舌鼓打つ高知事

玄米大いに禮讃
道職員試食會

國民保健食として決戰下の食糧事情に對處、内地は勿論いまや半島にも拡がつた玄米食勵行はますますその需要をひろめてゐるが、廿四日正午から京畿道では高知事はじめ部、課長、主任ら六十名が高等官食堂に集つて玄米の試食會を催した、修養團京城支部長橋本成雄氏の指導で立派に炊き上つた六升の玄米飯は、一皿毎に漬菜四切れと若干の福神漬といつた如何にも戰時食らしい簡單な調理ぶり

一同は橋本支部長の『升飯以上噛んで下さい』の音頭に、瞑目もふらず試食を開始する『私は五十回噛んだよ』と顎の疲れにしばし休んではまた箸をとる職員たち、日頃は早食ひの忙しい組も漸く卅分で一皿を平げ、知事も『これぢゃ肉も魚も要らんわい』と改めて玄米食のテキ面な効驗を絲謝しつゝ午後一時會を終つた

府尹自ら指圖
冷凍馬鈴薯 配給と食べ方

滿洲國からの嬉しい贈物——馬鈴薯の出がドツと入荷の快報に廿五日午前十一時から京城府會議室で府内百四十一町會總代を招集、京畿道農務課長、池田經濟課長、府内各警察署經濟主任臨場の上、冷凍馬鈴薯の配給方法及び食べ方の講習會が催された、古市府尹自ら講師として陣頭に起つ頼もしい姿に場内風景に各町總代も『必勝問題に挺身して決戰下を絶對に勝ち抜かう』と決意も堅く和かな雰圍氣の裡に散會した【寫眞＝京城府會の馬鈴薯講習會、向つて右端に立てるが講師の古市府尹】

配給方法 【一】馬鈴薯は各町會定例報告による全人口に對し一人當約七〇〇匁の割合をもつて配給するにつき町會内居住者は通帳により得意、國體たると否とを問はず會社、工場、寄宿舍等全般に亘り配給すること、但し經濟上特に支障ありと認めらるゝ家庭に對しては考慮することを得(第三項 但書留意)【二】町會に對する配給割當數は別表の通りにつき愛國班單位に配給すること【三】馬鈴薯は三〇〇匁をもつて米一合に換算す、但し今回は馬鈴薯の配給を受くると受けざるとを問はず後日全人員に對し一日分の配給を控除するものとす【四】馬鈴薯一貫匁の小賣價格は一月中は八〇錢、二月中は九〇錢にして一叺は一五貫入とす【五】配給品代金は愛國班長集金し町會之を取纏め速かに京城府穀類配給組合に送付せらるると【六】馬鈴薯は諸般の事情により京城府瓦斯株式會社に於て不良品を取除き一叺一五貫入となし貨物自動車一台に四〇叺(六〇〇貫)を積載し町會希望の場所に運搬するものとす【七】現品は一月廿五日より二月五日迄の間に到着次第につき朝鮮運送より即時配達するを以て町會は極めて迅速に配給すること【八】町會は緊急愛國班常會を開催し冷凍薯の配給趣旨並にこれが使用方につき班員に周知徹底せしめられたきこと

志願兵の口頭試問始る

徴兵制實施を前に本年晴れの陸軍兵志願者の京畿道居住者昨年末受付分の口頭試問は廿五日から三日間に亘つて京畿道で行はれてゐるいづれも緊張の色も濃く試驗官の呼び出しを待つなど、若人らしい潑剌さが試驗場に漲る【寫眞＝松本試驗部長の志願者試問】

兵器製作增産の兩社を表彰

【東京電話】兵器の製作增産に殊勳甲の偉功を樹てた東亞工業株式會社および日本電氣株式會社兩社に對する陸軍大臣の表彰式が廿五日午前十一時陸軍省において擧行された、兵器行政本部から小須田本部長以下關係官列席、陸相代理木村次官から東亞工業社長松田重次郎、日本電氣社長梶井剛兩氏に對しそれぞれ榮の表彰狀を授與した

氷上半島代表 廿八日京城歸還

【東京電話】第十三回明治神宮國民錬成冬季氷上大會に敢鬪の朝鮮[illegible]

貯蓄功勞者 光州府で表彰

【光州】さきに貯蓄部に報國貯蓄の實出しに協力天晴れ朝鮮一を獲得した光州府では今後とも益々この貯蓄體制に萬全を施さうと府では來る二月十一日の紀元節の佳き日を卜して府内の優良國民貯蓄組合、銀行個人を府尹の名で表彰し貯蓄獎勵の一助とする

古い時計も修理で奉公 平田時計修理部

鹽水選用鹽 全北割當決る

【全州】增米の要諦は健苗育成にあるので增産に張り切つてゐる全羅北道では種子籾の消毒に萬全を期するため鹽水選用鹽の配給所要時期を逸せざる様專賣當局と折衝した結果各府郡面の割當量を決定團體へ官署を通知することになつたので各府邑面では所要數量の代金を纏め團體より徴収し置き指定中賣人と連絡を密にし受渡時期を確保するやう廿三日府郡に通牒した

海軍スキー術 大湊警備府發案

【青森電話】帝國海軍では近代戰の機械化に對應、特に冬季の雪上作戰におけるスキー技術の基本様式を關係各方面で鋭意研究中であつたが、北洋海戰の要衝大湊警備府では長年にわたる部隊スキー訓練の貴重な經驗を基礎としてここに『海軍スキー術』の基本練案を完成した、軍スキー教練に延いては民間スキー界にも劃期的な飛躍を齎すべきこの『新海軍スキー術』は雪の海軍大湊警備府でスキー教練をはじめてから〇〇年の苦心研鑽の結晶であり、在來の用具に一大改革を齎したが、民間スキー界にとつても注目すべき要點は

一、雪上戰鬪の要求に適するやう方向、體形轉換の『型』の種類を統一したこと一、警備の重點により園心力の防止を考慮した滑走法を平時においても演練すること一、一週間の教練をもつて大體未經驗者も部隊行動に差支へなき程度の行軍をなし得る指導技法を案出したこと一、『金具スキー靴の規格を統一』し大小異なる兵員のスキー靴がすべてのスキーに合ふやうにしたこと一、締具はステム・ロツホを獨特のものとし締付けを完全にしたこと一、スキーおよびストツクの長さを一定し最も合理的に實用性を發揮し得るやうにしたこと一、ワツクスを單一化した などで將來も正式に制定公表を見る暁には國防スキー術にも大きな示唆となろう

賑かな『徴兵制の夕』
本府情報課が二道へ宣傳隊

總督府情報課では徴兵制實施に伴ふ一般民衆の啓發宣傳のため講演、映畫を中心としこれに徴兵制度施行に因む漫談、歌謠など趣向多彩な内容を盛つた特別宣傳隊を組織し來る二月二日より約廿日間にわたり全南、慶南の十ケ所に派遣、道府郡の協力の下に『徴兵制の夕』を開催することゝなつた、日程は左の通りで講演には當本部課長以下が當り漫談家は[illegible]、歌は大澤林、林茂喜夫、アコーデイオン金江松太郎氏で歌曲及び映畫の曲目は次の通り

【歌曲】志願兵壯行歌、城山道行進曲

【映畫】日本ニユース一卷、勝利の基礎六卷 吾等今ぞ行く二卷

◇全南＝二月四日光州、五日寶城、六日順天、七日麗水、十日木浦、十一[illegible]

◇慶南＝二月十三日釜山、十五日馬山、十七日密陽、十八日蔚山、十九日晋州

を見ることゝなつた

日婦支部結成

【晋安】日婦各面支部結成式は二十一日午後一時廣安面を皮切りに各面ともそれぞれの日程で一齊に結成されるが當日からは華山郡守、長谷内務課長、高山署長が各面に出張、今後銃後治安を賛貫く婦人會の新發足[illegible]

面事務査閲

【丹陽】職域奉公に日夜活躍する職場の戰士に對する勤務刷新向上を圖るため郡では面事務査閲に赤谷行政係はじめ數名の職員は廿二日から永春面上川兩面にわたり嚴格な事務査閲をなした

訓練始式

【金化】邑新年青年隊始式は廿五日午後一時より南國民學校々庭で開式され、國民儀禮を行ひ柴谷隊長の訓示、來賓祝辭と元氣潑剌なる分列式を以て始式を終へた

ミシンも村木

戸籍事務の講習

【淸州】愈よ來年に迫つた朝鮮徴兵制實施の完璧を期して戸籍及び寄留を整備すべく來月廿日には戸籍及び寄留整備調査、三月一日には同本調査を一齊に行ふことになつたので淸州法院支廳では廿六、七兩日間午前九時半から淸州公會堂に管内邑面戸籍係書記全部を招集し戸籍、寄留一齊調査及び戸籍整備事務講習會を開催し手續、調査方法、整備事務その他一切に關する知識を吹き込み具體的な指導を加へることゝなつた

大神田軍治氏

【東京電話】衆議院議員大神田軍治氏は廿四日夕刻東京市芝區白金三光町の自宅で腦溢血のため逝去、享年六十一

勝繼優勝戰 第十四回

先番 六段 藤澤庫之助
五段 坂田榮男

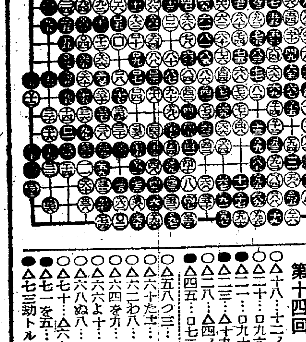

[illegible]

◇白は時間切れを氣にしつゝも慎重に三百十四手まで死力をつくして戦つたが、遂に盤今に於て及ばず、此處に投了した。坂田君の決勝である。そして此處に栄ある優勝が確定した。 橋本宇太郎七段(評解)

けふの市況

株式 強調 時局産業旺り

前場 反樞軸軍各基地に對するわが航空部隊の相次ぐ猛襲と大西洋、地中海水域における樞軸潜水艦の通商破壞戰の激化は米國の兵器造船計畫に一大打擊を與へてゐるが、敵も必死となつて對日反攻を夢みてゐるのでわが方もこれに對應し生産力をますます增强せねばならないので國策の線に沿つて時局産業に純資資金が引續いて行はれ、東工業、機械工業、船舶造船などはそれぞれ四、五十錢方新高値を示した、なほ短期市場は新東八十三圓九十錢と二十錢方より、朝新廿一圓八十錢と變らず、三菱重工新五十三圓九十錢と十錢安、高周波新鐵七十五圓と四十錢安、東工業五十四圓六十錢と二十錢安を示し總じて不引立ちであつた

後場 (變らず) 新鐵材割に弱しいため双方とも見送り人氣薄く新東、新鐘、高周波ともそれぞれ變らずを示し、その他株も概ね保合ひ商狀を呈した

『實物』閑散

實物は、部分的には物色買ひが行はれ朝鮮水力新、川南工業新、朝鮮硬研など若干強りを示した、沈滯株は値頃關係よりしてもこの方面を除いた點があるので押目狙ひの形で商内は大部閑散化して來た、しかし相場自體としては完貫性がないまでも底意は存外强調を呈し優勢なる買物は續くものとみられる、主なる出來値左の如し

朝鮮水力新三六、〇▲朝鮮無煙炭新三八、三〇▲朝鮮硬研新四九、八▲川南工業新七一、五

株式(廿五日) 朝取短期 / 大株短期 / 東株短期 / 東株長期 / 現株仲値(廿五日十一時調) / 大阪短期賣買 / 東京國債實物(單位錢)

[illegible]

後三國志 出師の巻 (59)

吉川英治作 矢野橋村繪

魚紋(二)

蜀帝の死は、魏都にするところ大きかつた。蜀帝崩ずと聞えて、誰よりも沈んだのは、魏帝曹丕で、

『この機會に大軍を出せば、一蹴して成都も陥すことができるのではないか』

と虎視眈々、群臣に諮つたが、賈詡は、

『孔明が居りますよ』

といはぬばかりに、その輕擧にはかたく反對した。

すると、賈詡の傍邊から、ひとりつと起つて、

『蜀を伐つは、正に今にあり。今をおいて、いつその大事を期すべきか』

と、魏帝の意に力を添へた者がある。

『何人か?』

と、人々が見れば、河内溫縣の人、司馬懿、字は仲達だつた。

曹丕は、ひそかに、腹心の[illegible]

『同時に、その計は』

と流し目に仲達は一應——たづねた。

『たゞ中原に軍を起してみても、容易にはお味方の有利とは參りますまい。さりながら五路の大軍を以て孔明に、首尾相救ふこと能はざらしめれば、何ぞ、[illegible]

『五路とは、いかなる戰法か』

『まづ、遼東へ使をはせて、鮮卑國王軻比能を[illegible]、遼西の羌兵十萬をかり催して、西平關へ進出させる。ことこれ一路であります』

『ウム。第二路は』

『遠く、南蠻國へ、密使を送り、國王孟獲に、將來大利ある約束を與へ、蠻兵十萬を催促して、益州、永昌、越雋など[illegible]南方より蜀中を攪かしめる——これ二路であります』

仲達の雄辯は、陳べるに從つて熱を加へてゆく風があつた。

『第三路は、すなはち呉に結び、呉をうごかし、兩川、峽口に迫らせ、第四路には、降將孟達に命じ、上庸を中心とする十萬兵を以て、漢中を取らしめます。更に第五路には御一族の曹眞を大都督として、[illegible]平關より堂々與に伐ち入るの正攻。大軍を率ゐさせ給へば、たとひ孔明が、どう智略をめぐらしてみても、五路五十萬といふ攻口を防ぐことはできますまい』

規模の遠大、作戰の妙。司馬懿をもつていふその莊重な辯にも魅せられて滿堂異議をいひ立てる者もなく、わけて曹丕は絶大な滿足を以て、

『直にその方針をとれ』

と、決定を與へた。使者は忽ち五方に急ぎ、魏都の兵府はいまや異樣な緊張を呈した。ただ一抹のさびしさは、この時すでに、曹操時代の功臣たる張遼、徐晃などといふ當日の大將たちは、みな列侯に封ぜられて、その國内に老後を養つてゐる者が多かつたことである。

さはいへ、また新鐵の英俊も決して少しとは致しない。曹操以來、久しく文官として[illegible]まつてゐた時運が、巍然、その頭角をあらはして來たことなども、正に時代の一新を物語つてゐるものであらう。

一方、蜀の成都は、その後、どういふ情勢にあつたかといへば、[illegible]

政務すべて孔明の裁量にまかせられ、蜀朝みな歸服して、[illegible]

そのあひだに、故車騎將軍張飛のむすめは、ちやうどことし十五になつてゐたので、劉禪の皇后として、正宮にかしづき入れることゝなつた。

ところが、この祝典があつてからまだ幾日も經たないうちに、魏の大軍が五路より蜀に進むとの大異變が報ぜられた。しかもかんじんな丞相孔明は、どうしたのか、數日、朝廟にもその姿を見せなかつた。

投資信託 第十二次分 締切申候

今般の募集に際しては多大の御援助、御加入を得まして早く御禮申上げます。御蔭を以て豫定の二百萬圓(六千口)が第十二次分として成立致しました。次回募集の節は尚一層の御後援を御願ひ致します

說明書御一報次第送呈 京城府黃金町一丁目 野村證券京城支店

急性・慢性 化膿症 中耳炎・扁桃腺炎・齒槽膿漏・淋疾に アルバジル錠 山之内製品

肺病・ろくまく カワウソのキモ藥で全快

私は永年の肺結核で、死の世界をさまよう時、カワウソのキモ藥(鎭咳錠)で不思議にネツ、タンセキがとれ食欲も進み全快し多數の肺病、肋膜患者を救ふて居ります同病者にキモ藥見本と【全快の手引】無代で進呈 大阪市浪速區[illegible] 岡本頼明

潜伏遺傳 中年に現はれる危險信號! のぼせめまひ・肩こり 目眩み動悸息切れ血壓高く腦力衰へ不眠便秘癖など

梅毒に最も効果のある特選沃素を最極調配した特殊藥で荒された内臓を芯から更生せしむ。(全國藥店にあり) 二圓・三圓 五圓・十圓 東京・神田 山崎帝國堂 振替東京一四六七 重症用 毒掃丸

頭をよくせよ [illegible]

滋養強壯 人參精茶

謝類燒御見舞

去る一月廿日早朝類燒の節は種々御盡力を賜はり深謝仕り候一々拜趨の上御禮申上可き筈の處混雜中御芳名御伺ひ洩れあるやも圖られず不敢取以紙上御禮申上候 追而當分假營業所を左記へ設置仕り候 平壤府壽町九五(電二一六〇四)

昭和十八年一月廿三日 平壤府衙廳町九一 中村忠商店

投資報國 大東亞戰を勝ち抜く爲に 生産擴充資金を 重點株への投資にて 御相談は二田原へ 京城府黃金町二ノ一九九 二田原株式店現物部

頭痛 イーナル

電氣用 無線用 各種 計器・測定器 修理並調整 京城府黃金町四丁目二一五 東邦電機製作所 電話本局②〇八八一番

精力強進劑として卓抜なる效果を發揮する! 參茸トニク 惠善堂製藥株式會社

株式を通じ生産擴充へ

騰勢愈々顯著 滿洲特殊製紙

滿洲特殊製紙が最近東京市場を先驅に買進まれて來た、これが有望なる將來性については昨年十一月二日附を以て逸早く速報し投資家の着眼を促した、弊店は再度この滿洲特殊製紙の再躍進を豫想す、これが内容と將來動向についての說明書申込次第呈

朝鮮取引所取引員 白井株式店 京城黃金町 電話本局代表二一一〇

高 有價證券賣買 株式會社朝鮮取引所一般取引員 高橋國基商店 京城府黃金町二丁目一九九・電話本局③三一六一・〇五四六番

地株割安株推奨 國産自動車株

額面五十圓拂込二十五圓配當六分 時價武拾圓臺の商務は無比の格安地株である。しかも内容堅實近く更新の機構の下に進展を計りつゝあるから絶好の買物である [illegible]說明書呈

京城府黃金町 東亞證券現物部 電話本局代表六一三一一番

保命湯 服みよい婦人良藥 子宮を温め血行を良くする

日ごろ頭痛のぼせ肩こりめまい不眠[illegible] 五十錢・一圓・二圓 [illegible]

本舗 株式會社 篠原實命堂 東京市品川區西品川三ノ八九九 振替東京一五〇三四番

子宮外用藥 保命球

短期 現株 營業案内贈呈 吉村取引店 京城黃金町二丁目 電話代表本局②8101

椅子卓子 豐富取揃有修繕張替又御注文應ズ 京城府黃金町三丁目三七 關根商會 電話本2五〇九一

朝取一般取引員 有價證券現物賣買 源 山本源作商店 京城府明治町一丁目 電話代表②五一九一番 滿洲山源證券株式會社 奉天加茂町八號

ニキビが取れて色白くなる [illegible]

御會・葬御禮 昭和十八年一月二十四日 城津府本町八二番地 野崎泰介

京城 都藥房淋藥 世に誇る獨特秘藥

急性慢性を問はず如何なる惡性の淋疾でもたつた四五日内服にてしかも何等副作用なく完治の目的を達せられる 附人科疾患(帶下症等)にもすばらしい偉効を發揮し皆様の絶大なる御信頼を賜はる

藥價 二圓・四圓 [illegible] 京城驛前 合資會社 都藥房

女性ホルモン ヘミストロン 錠劑 注射